本館開設法界四號路（即巴黎路轉角） 電話南局二一五三號 電報掛號零零七九

泰晤士報

THE CHINESE PEKING & TIENTSIN TIMES

第三千六百零六號

（中華民國十六年十二月十三日）

（星期二）

今日本報共出三大張

零售每份大洋四分

本報承製各種銅版鋅版鉛版出售各號鉛字花邊廣告

本報新自外洋購至最新式電版製造機及電光攝影機多種，並聘有最優等化學技師、書畫名家多人，承製各式照相銅版、鋅版、鉛版、銅鍍鉛版、木圖、印章、商號銅招牌、公館銅牌，出售各號鉛字、花邊、鉛條，承繪各種標本、各樣五彩水畫、油畫、炭畫，新法拍照古書古物，所有承製書畫，均用最新攝影法爲之，晝夜皆可拍照，與原來底樣，不爽分毫，定期交件，不誤主顧，價目列左

照相銅版每方寸一角二分（五方寸起碼） 銅鍍鉛版每方寸一角八分（五方寸起碼） 鉛版自來版每磅二角八分（五磅起碼） 代製模樣另議 商號銅招牌百寸以上每方寸五分百寸以下價目另議 公館銅牌寬九寸高四寸半二字至四字每個六角 鉛字二三號每磅三角五分四五號每磅四角

天津 仁記洋行廣告

本行在津開幕已五十餘年於茲矣專辦出口各貨並代理著名英國火險公司法國郵船公司及鉛罐漿屋頂雨不漏各名廠一切交易總期公道誠實藉副惠顧諸君之雅意特此廣告 英中街仁記洋行謹白

馬聚源廣告

本號自做緞禮帽絨緞六摺便帽貂皮水獺海龍各式皮帽以及絨呢便帽一概俱全精料新料貨眞價實如蒙惠顧不負諸君之雅意也 北京鮮魚口分此天津北馬路 本號謹啓

本號並鑲做狐皮虎皮牙眼

律師李懷亮啟事

鄙人現已辭去大理院至長執行律師職務 接洽地點 北京在西四巡捕廳胡同三十二號電話西局一一三四八 天津法界巴黎道五號路東興洋行電話南局七一八號

平和洋行保險部啓事

啓者本行代理英商著名保寧火險公司鳳凰火險公司及揚子水險公司藝有年所專保各種火險及海面水險保費格外公道遇有賠償辦理尤爲簡捷久蒙各界所推許惠顧者君逕向敝行接洽可也 電話南局二二六五號 一零九九號

萬源湘繡出品

研究精益求精 廳堂懸掛最雅 婚壽送禮時新

總號長沙紅牌樓

天津日租界旭街 分行 發行所 上海三馬路晝錦里西首 漢口後城馬路西首

電話總局二五六四 四零九二 電報掛號一零六二

美商 盛興洋行

本行經理各國名廠五金雜貨機器零件專辦進出口各貨交易價格克已早已名溢滬上茲爲推廣營業起見特設行址於本埠法租界巴黎道五號路一〇六號大樓專備電器材料無線電機器泡汽車附屬一切應用零件及小燈泡一概全備又到美國大小瓶老牌香賓酒各種貨物零整批發特別廉價如蒙惠顧 無任歡迎 地址法界巴黎道五號路一〇六號電話南局七一八

有汽車洋車者注意

啓者本號新由英京名醫運到最新式機器全副專爲修補汽洋車裏外皮帶之用其法係將皮帶放在汽鍋蒸熱然後用歐名膠化劑藉汽機壓力黏補與新無異故十分堅固耐用適非廠用人力修補者可比且手續非常迅速價目尤格外從廉如蒙光顧無任歡迎 開設河東特別二區大佛寺北電話東局四百八十七號 天利祥鎬記啓

律師王福同李景光代吳士蓮母吳邵氏之聲明

茲據吳士蓮母吳邵氏聲稱其子士蓮勾串奸妄擬私擅變賣特三區大馬路吳宅房產並揚言欲加害特委本律師等代爲備案查父亡母存之子不得擅自處分家財爲現行法例所定而其害生母一層雖未見諸事實但爲預防計自應分別代向法院及特三區公署備案並代登報聲明所有界對於該產買賣特別注意爲荷

事務所天津法界泰康商場旁胡同內樓房十二號電南一一七五

金城銀行

總分行辦事地點 天津 北京 上海 漢口 南京 下關 大連 哈爾濱 鄭州 通匯地點 國內外各都會 商埠均有代理機關

股本總額一千萬元 收足六百五十萬元 公積共計一百五十萬元

業務兼收各種儲蓄存款 辦理銀行一切

大前門香煙

品質 本位

好評嘖嘖

This advertisement is issued by the British-American Tobacco Co. (China) Ltd. MC-49

此膏著名寰球爲皮膚病之外治佳品有去腐生新化毒拔膿之功效也

兜安氏馳名藥膏

凡患疹瘰膿瘡 疥癬皮皰圈癬 爛脚蟲咬漆瘡 無名腫毒梅瘡 痔瘡搽必奏效

泰文京津泰晤士報第一張 （第一頁） （中華民國十六年十二月十三日） （舊曆丁卯十一月二十日） （星期二）

共產黨前晨佔領廣州

農工共同組赤衛軍五千人
廣州軍政各機關完全接收
組蘇維埃式政府打倒汪李
張黃逃軍艦粵港交通斷絕

本報十一日下午八時香港專電、眞(十一日)上午四時十五分鐘、共產黨人佔領廣州全市、

本報十一日下午十時廣州電、本地之農民工人共同組職赤衛軍五千人、先入城內、佔領公安局、解除守軍武裝、武音山之張發奎軍抵禦、尙有猛烈戰事、致在廣州市內、警察權、完全在共產黨手中、武裝共產黨人、手纏紅布、與張發奎之留守軍聯合、農民手持鐵斧、遊行市面、滿貼標語、(一)打倒農民工人的仇敵蔣介石張發奎李濟琛汪精衛、(二)農民有其田、(三)工人有工廠之管理權、(四)與民衆以平等的待遇者、爲蘇維埃之農民兵士而已、(五)中國共產黨萬歲、各種怪誕語句、十一日午後三時、在第一公園開全體工人會議、組織蘇維埃式政府、參加共產黨勢力、與農民工人及第四軍嚮導隊合作、

本報另據北京某國使館接香港十二日電、潛伏廣州之共產黨約二萬人左右、乘張發奎軍隊在西江作戰之際、於十一日起事、佔領各機關、各處起火、十一日終日未熄、東堤一帶、已成焦土、省政府辦事人、皆跑到河南、中國兵艦在河內向城內開砲、沙面外人皆閉門、

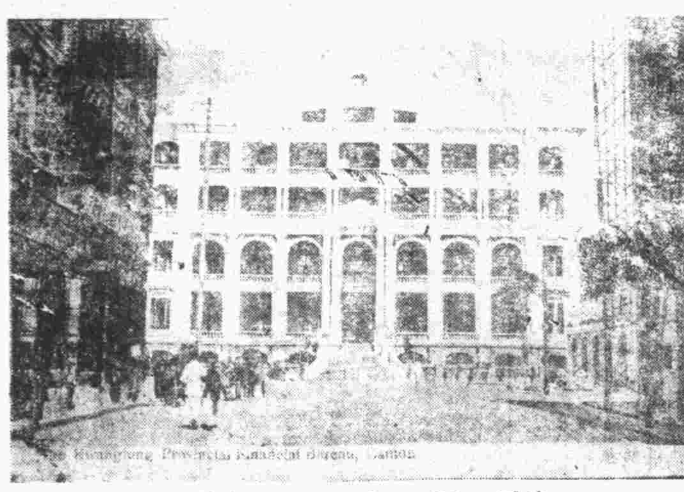

廣州省公署

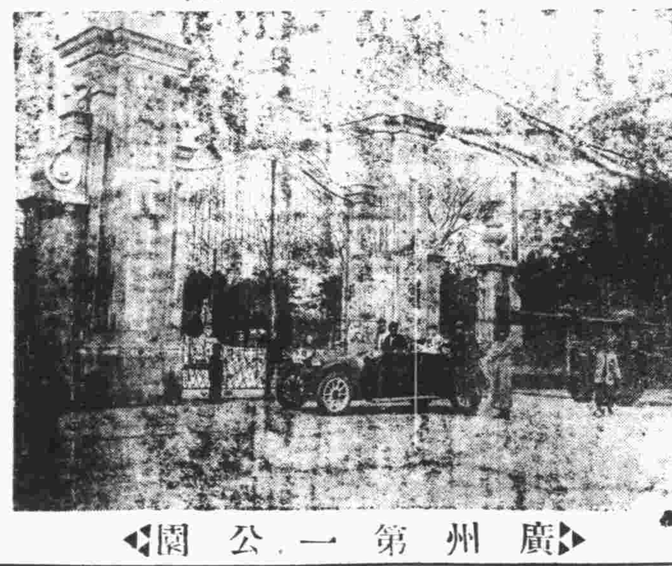

廣州第一公園

本報十二日上午五時香港電、

張發奎黃琪翔於廣州事變起後、僅以身免、逃至兵艦上、因其部下譁變　無法維持、公安局長朱暉日生死不明、

本報據某外人機關消息、據粵電、**共產黨政府發出布告、其文如下、**中國共產黨於十一日上午四時十五分佔領廣州、完全出於農民工人兵士聯合革命之大成功、已將反革命之軍隊、解除武裝、所有反革命之機關如衛戍司令部財政廳軍事廳中央銀行教育廳省公署各機關、一律無抵抗的佔領、現正討伐反革命之張發奎等、仰各界人士、各安生業、勿得驚擾、並贊助革命軍與革命政府等語、

本報香港十二日下午三時電、**香港與廣州之交通、完全斷絕、廣九鐵道中途被折斷、沙面外人、均由外兵保護、**

本報香港十二日電、上星期六廣州又復發生激戰、**黃琪翔將有黨李(濟琛)嫌疑之第二師一千人、解除武裝、**因是由廣州避難乘輪來港之華人、約二千餘衆、又黃琪翔因新編隊伍、有陰謀倒戈嫌疑、昨日命令解散、該隊拒不聽命、遂起衝突、海員工會通告罷工、**水陸交通、均有停止之虞、**

中央銀行被毁、戰爭結果未詳、時局最爲嚴重云、

東方社廣東十一日電云、今晚一時紀華街、發現鎗聲、至十時尙未止、沙面租界閉門、不令華人出入、原因尙未判明、似爲正式軍隊間之衝突、黃琪翔部第四軍與軍事廳長兼管公安局長朱暉日部、常起鬬爭、目下張發奎大部出動西江方面、殘留者甚少、或者朱軍乘此排張軍歟、

東方社香港十一日電云、新編第二師第四團長莫雄、十八日率兵約一千名、撤至廣東郊外、等候向西江出動之命令、昨夜深更、黃琪翔突如着手解除該軍之武裝、致兩軍在市外瘦狗嶺發生激戰、流彈飛至東山之洋人住宅、今早向廣東開行之列車、途次因南岡附近在交戰中、遂又折回、其後交通電報、一切不通、無由得眞相、黃之解除莫軍武裝、係因疑莫懷異志、將爲李濟琛內應、

電通社上海十一日電、中國共產黨與赤俄方面人物、現竟在駐滬中東鐵路商業部、公然晝間會合、赤俄方面由噶爾巴綽克氏代表、華方面由工人會幹部主持、其協議事項、係謀乘國民黨之不統、努力使中國社會益趨赤化、至擾亂南方之計畫、亦依然繼續進行、

蔣介石承認復職後

向新聞界表示維持和平秩序
桂系將領對汪蔣合作尙懷疑

本報上海十二日電、蔣介石語新聞記者云、蘇俄今後如仍不停止其在華之陰謀、則國民政府、勢將不得不與之斷絕關係、又謂國民黨諸重要領袖、己介其負統一黨務改組政府之責、故本人對於國民政府治下之各省、不能不竭力以維持其和平秩序、至關於日本二次出兵山東一事、蔣氏謂日本必不出此、蓋一則上次出兵、頗影響於政府、在國內政治上之地位、二則日本人民亦頗願與中國國民維持友誼的關係也、蔣氏又謂日俄德三國現正在協商政治上之結合、藉以抵制歐洲某種之聯盟、至該聯盟之性質如何、蔣氏尙未肯宣布也、

本報上海十二日下午八時電、李宗仁在滬報發表廣告、其文云、吾輩革命先覺蔣介石同志、自下野後、軍事失其重心、蔣介石同志復職、爲時世上當然之需要、亦爲吾輩之唯一希望、予之所最奇異者、卽汪精衛與蔣介石、不啻仇敵、今竟出於擁護蔣總司令、當然含有其他作用、予因愛蔣、於蔣汪之提携、不得不盡其忠告、並請蔣總司令善爲防備、

本報上海十二日下午四時電、李宗仁軍完全回寧、鄂事交胡宗鐸主持、

本報上海十二日下午一時電、白崇禧亦發布與李宗仁同樣之啟事、並聲明上海衛戍司令職務、無論如何、決不放棄、

本報南京十一日下午三時電、南京市內、發見歡迎蔣介石打倒汪精衛打倒西山派之標語、

東方社上海十一日電云、蔣介石之復職總司令、雖已經昨日之預備會議決定、但桂派對此取何態度、最可注目、蔣是否敢不顧四圍之事情而毅然出馬、尙在未可知之數、蔣在昨日仍在考慮中、且粵派對蔣要求應負保障南京會議安全之責任、蔣對此層、則更要求指揮滬寧滬杭兩鐵路之軍隊、但目下警備兩路之軍隊、係爲白崇禧部之第十三軍、故桂派或難以應允蔣之要求、結局粵派將不能列席南京會議、桂派或乘蔣列席南京會議之機會、將使蔣與汪斷絕關係、由出於討粵之舉乎、

電通社上海十二日電、預備會內之寧粵兩派、自主義上言之、有左右之異、自實際上言之、又復相反、以此之故、自不免相當之軋轢、現南京共產黨徒、謀乘此隙、行離間兩派之策、此事迄國民黨未能統一以前、恐有若干之波瀾曲折、至蔣介石在兩者之間、如何能使此兩派結合、誠屬一種興味問題、今已決議在寧召集全體會議、且蔣介石一方已容認南京派之主張、一方又對粵派委員負保護身邊之責、以買粵派委員之歡、其目的無非爲謀促成國民黨之統一耳、此後全體會議之前途、殆一繫於蔣介石之手腕乎、

徐州會議總攻馮軍

濟南電訊、隴海路魯軍、日來在萩山、徐州間積極布置嚴密防線、對馮軍暫取守勢、徐源泉張敬堯十日返回徐州、與張宗昌會議軍事、決定日內對碭山馬牧集馮軍、實行總反攻、馮軍方面軍隊、同歸德虞城集中約有三萬、連日向魯軍防線襲擊、與魯軍連日接觸、馮玉祥九日在歸德召集軍事會議、討論反攻事宜、一面會各軍長積極整頓部伍、一面檄調開封蘭封二萬人、向歸德方面運輸、仍圖大舉反攻、據聞此爲馮軍增援之先發隊、隴海線恐有再度血戰發生云、

孫黨軍激戰

出入於夾溝之間

北京特約通信、津浦線戰事、集中符離集以北、黨軍在南宿州之軍隊、約有四萬人、以賀耀祖張克瑤部居多、何應欽則尙在南宿州、連日取積極攻勢、但因前綫孫魯軍防禦甚嚴、故毫無進展、僅有局部衝突、十一日上午五時、黨軍先鋒鐵甲車隊、曾一度進至夾溝、旋被孫軍出全力擊退、刻戰事無十分變化、今午某方接徐州張宗昌行營來電、報告津浦戰事、轉趨激烈、所有由徐南開增援之軍隊、已火速向夾溝開拔、李寶章司令部、現設夾溝車站云、(十二日下午八時綠葉)

奉晉尙在相持

北京特約通信、平型關內戰事、最近數日、已趨停頓、奉軍第三十軍先鋒、現仍在南谷口繁峙建築防禦工作、于部在關內作戰、僅有兩萬人、頗感不敷分配、萬福麟則僅有一部任右翼、亦僅二千人、非俟大部兵力開到前線後、尙難積極進攻繁峙、龍泉關內第十軍、聞尙在長城嶺口、亦未取積極行動云、(十二日下午八時綠葉)

對涿將再攻

奉軍砲位已裝好　閻電傅再守一月

北京特約通信、涿州情形、日來無甚變化、城內晉軍、乘奉軍休戰之際、驅逐民夫、築城修壕、狀甚匆忙、似有堅守之意、說和代表、尙在松林店候信、因傅師交出之條件、大半均不好辦、奉將領亦無答復、故周常瑛等不敢入城也、奉軍對攻涿佈置、已趨積極、所有環城砲位、均已架好、昨日一日一夜中、由鄒作華親自指揮命令下後、前線卽可開始積極活動、聞此次該方軍事、或將專由鄒作華指揮、萬部則調往平型關、亦不一定、又據今晨由涿州回京之某軍官所云、日來太原涿州通電甚多、奉軍電台、時時有感受、大致仍保關於軍事報告、聞閻錫山有命傅作義再守一月之說云、(十二日下午八時綠葉)

北京各部停止辦公

政治新聞社云、昨日爲潘馨航之封翁八十晉壽之辰、各部署長官如王蔭泰沈瑞麟莫德惠劉敬宜單毓升等紛紛赴津祝嘏、機關長官既不在署、員司遂亦虛應故事、小坐卽去、情形頓見冷落、迫不若平時之熱鬧、無形之中停止辦公一日云云、

重要短訊

府訊、張作霖已發電召京漢線各將領來京、將開一全體軍事會議、討論第二步對晉戰略及各軍調動問題、

張學良此次來京、向當局有兩大建議、(一)整頓北方大局、(二)積極辦理外交、與南方妥協事亦有關、張卽晚赴保、

元帥府定今晚十一時開軍事會議、所有政治問題、須待潘復回京後、再討論、內閣改組事、亦須潘回京另磋商、

故宮博物院改組後、卽換新式徽章、舊有發出徽章、一律作廢、昨已傳諭各處、嗣後不准擅借徽章、

張學良韓麟春到京後、連日曾在府方討論各路軍事計畫、現聞韓民因其太夫人逝世週年、定於今日返奉、日內卽回京、與張學良返保、進行幹部會議議決之軍事云、

雲南農工商學兵聯合救亡

打倒黑色統治西南的企圖

滇垣特約通訊、客軍侵滇、爲雲南一千七百萬人民生死存亡關頭、各團體聯合會、特發起農工商學兵聯合救滇大會、以示雲南各界禦侮決心、於本月八日、在南較塲舉行、十二時各界到會民衆、巳逾十萬、各機關各團體代表盧師長朱師長暨各師代表士兵亦均到齊、卽由主席團宣告開會如儀、其次各界代表演說、朱師長暨各師代表、相繼演說、悲壯已極、演說畢、通過通電及提案、萬旗飄揚、呼聲雷動、隨卽由到會羣衆、舉行示威遊行、沿途高呼、(不要中立或旁觀)、(打倒周西成胡若愚)、(打倒黑色統治西南的企圖)、(建設革命的新雲南)、「梁烈士精神不死」等口號、後至師範學校體育場、攝影散會、茲將大會通過提案如下、(一)通電國民政府各省政府及各界民衆揭破周西成胡若愚等踩躪雲南企圖造成西南反動勢力之陰謀、(二)團結貴州民衆、共同打倒反動軍閥周西成胡若愚、(由大會發報告貴州被壓迫民衆)(三)由大會委託各團體聯合會、籌備組織雲南全省農工商學兵聯合會、由農工商學兵聯合會籌備省民會議、解決雲南一切政治問題、(四)組織宣傳隊、到各縣宣傳反動軍閥、踩躪雲南民衆、企圖黑色統治的陰謀、並由宣傳隊負責籌備各縣農工商學兵聯合會、(五)中略、慰勉各師、積極討伐周西成胡若愚等反動軍閥、肅清土匪、整頓紀律、實行軍民合作、建設命革新的雲南

農科開除大批學生

共一百三十二人

京大農科、自路孝植就任學長後、力加整頓、日前除將有特別原因、暫不能到校之八十三人、一律飭令休學一年外、其餘久不到校之四十九人、全體開除學籍云、

法總統會見比王

國電、某議員近因宣傳反政府主義、昨已被逮捕云、法大總統前日與比國王會晤云、

新井禪師之腦

成爲醫學界疑問

東京十一日電云、新井石禪師之遺骸、依遺囑在帝國大學病院、付諸解剖、病象係胃癌、肝臟癌腫、兼腹膜炎陳舊肺結核、解剖之結果、其腦髓可比爲醫學界問題之故、伊藤公、桂公、青山博士、夏目漱石等在宗教家爲世界稀見之頭腦、如統一、聯絡、論理、堅忍、慈愛性等無不具備、致與全醫學界以莫大之衝動、帝大方面、近將發表研究之顛末、尤以癌腫甚重形如柘榴、但師生前未常愬其苦痛、其忍耐之堅固可知、又肺部全屬陳舊性、此亦殆等於皆無、而得保其生命、亦醫學界之疑問也、

京總商會反對征收特稅原呈

列舉十八大理由(續)

(四)綢緞　爲中國天然產物、世界知名、近年以來、一困於無法改良、再因於捐稅重疊、對外已無立足之地、國人愛用國貨、服用尙多、未始非保存國粹、杜絶漏卮之一線生機、况由江浙運滬、有出進口稅、由滬運津、復有出進口稅、由津運京、火車有通過稅、更有辦崇關之落地稅、層層剝削、已苦不支、今所指之奢侈捐、則是貨到商店而言、夫絲綢在江浙產地、則繭已有繭捐絲有絲捐、製成銷售、則出進口稅通過落地稅巳屬甚多、最後又有鉅大之捐、担負之重、莫甚於此矣、又含各國所抽奢侈稅、均在於通過時進口時征之、斷無貨到商店復科重稅之例、擾累市面、莫甚於此、而各商行、如印度綢緞巴黎綢緞東洋綢緞等、鬬奇炫異、已奪我銷路不少、而人造絲價廉質美、尤爲國貨之勁敵、今則爲淵驅魚、更爲舶來品加一保障、謂爲鴆止渴、或不厚誣、迭接綢行商會及國貨維持會函電、附抄呈覽、幸垂鑒焉、

(五)海味　查海味一項、範圍甚廣、直接于乾果行飯莊行、均有絕大關係、自裁汰官吏以來、如燕窩魚翅銀耳等貴品、購者已屬寥寥、敝會因市面凋敝、商界艱難、對於上項貴品、無力食用、亦有一年、目今僅有零星交易、爲數無幾、而口蘑雖以京師爲聚處、倘加特捐、卽銷路必絕、由是飯莊行必大受影響、萬一奢侈捐印花實行、人人將赴使館界改用西餐宴會、無法禁止、豈非又爲外人造機會耶、

(六)汽油一項　本係亞細亞美孚各洋行所經營、該行設於使館界、市面小商、僅經理轉運、博得微利而已、如市面既發生特捐、乘座汽車赴使館界內購用注入、將何法以稽查而征取之、

(七)靴鞋估衣　查綢緞爲靴鞋之原料、綢緞已經負担重稅、前己敘明、婦女鞋料、多係成衣剪下之零頭、亦係廢物利用之一、且居家庭工藝之主要部分、闊綽人物、寓津爲多、綢價在津較廉、往往因崇稅關係、多數赴津購置、今再如以重征、將見京中營業、淘汰靡遺、不但奢侈捐不克征收、竊恐崇文門關稅、亦受其影響、

(八)膠皮車輪項等　查橡樹一種、吾國南洋產物最多、華僑經營是業方將與洋商抗爭、而市面小商販賣、獲利與汽油相等、其弊亦與汽油同、而汽車之通行國路便利交通、尤關文化、似難加捐、阻其進步、至人力車貧民賚以爲生者、直接數萬、間接約二十餘萬、今夏且蒙大元帥指令豁免車捐一月、萬衆歡呼、倘加特捐、則貧民租車加價、直接斷其生機、至自行車之迅捷、本所以便利交通促進文化、京師乘自行車者、率皆貧苦之徒、對於特捐、尤難担負、

(九)茶葉　華人嗜茶、久成特性、其爲日用必需與米糧同、年來對外銷路、已至斷絕、茶商痛苦不堪、而茶區一般貧苦婦女、生計已臻困難、加以特捐、自屬無力但負也、

(十)鐘表　查隨身時計、乃必需品、貧苦工人、率皆利用、原料出於瑞士德法英美日本、均設專行於使館界、貴重鐘表、均在使館界內交易、市面小商販賣、獲利與汽油膠皮相等、而其弊亦復相同、

(十一)洋貨　均係舶來品、雖重征之、似不爲苛、然市面營洋貨者商店林立、皆係小本經營、倘予加捐、交易停頓、則多數失業者、將何以爲生、

(十二)木料板片　查吾國林政不興、普通建築均恃洋松、毫于奢侈無涉、倘加征特捐、則於民生問題、極有妨礙、

(十三)醬油　有關民食、京師無大工廠製造、小商營販、獲利甚微、而日本醬油、正在多量輸入之際、重驟加特捐、益使國貨無抵抗之力、

(十四)中西藥品　查藥類爲救濟事項、含有慈善性質、有雖寒家不得不用貴藥、雖富家其勢無需貴藥者、以救生之物加以特捐、是害生也、殺厥愛民本旨、似不忍出此、又况人性縱極好奢、然無疾服藥、自係常情所無、

(十五)猪羊牛腸　查國人向年視獸腸爲下品、自世界交通、漸知各國人性嗜灌腸、於是講求出口謀利、目今正在提倡振興之際、遽加重捐、六是絕其生路、

(十六)景泰藍地毯　此二項爲京師唯一之出產、然皆零星小作、並無稍大工廠、况皆家庭工藝、藉以維持貧民婦女之生機、近年因美國入口檢查極苛、謂我國此種貨物及古玩、均有多量病菌禁止入口、營業巳極蕭條、今再科以重捐、直等於扼貧民之吭也、

(十七)土泥玩物　曉市售賣者、皆爲貧民家庭工藝、散處於城廂內外販賣者、皆係貧民寒老幼婦孺、以資糊口、並無成本、其價極廉、每年統計所售無多、更無抽捐之餘地、

(十八)查人力車　營業、本係一種手藝性質、所用之材料、均皆購自他商、如銅鐵活保購自銅鐵鋪、銅鐵鋪又購自五金行、若施行此稅、在材料上已經兩次征取、迨造成車輛、再行重徵、是一物三科、既難以示公允、亦實難於負担、蓋造成一車、除購料成本外、手工不過佔百分之十耳、况其中出售者固有、而售出後、由買主分期付價者爲多、其出售時、一次得價者無論矣、在分期付價者、往往付至三四期以後、買主因手中空乏、中途將車退回不購、事所恆有、在此種情形上購貼奢侈印花、事非尤爲困難、且各車行大半車造成後、多於未售出時出賃收費、以謀生路、若担負此稅、則本錢既重、勢須增加車租、而在此時局、車租一增、不惟人力車夫更無以謀一飽、飢寒所迫、恐有他虞、抑且徽及貧民中之車夫、亦恐非政府軫恤貧民之意、查美之紐約、英之倫敦、德之柏林、法之巴黎、日本之東京、奧之維也納、莫不工藝繁興、烟函林立、返顧我國之都城、絕無機器製造工場、僅此極微之家庭工藝、以資點綴、將見因特捐而皆歸淘汰、不禁令人流涕、遍查各國所征之奢侈稅、除入口時於通過稅加征外、殆無聞焉、八月間承奢侈特品用戶捐總局局長朱旭初君等第四次邀談時、席間已澈底陳述京師市民之苦况、此種捐不宜行於京師之要點、切陳辯、至再至三、誠以京師爲全國首都、萬國觀瞻所繫、各工商店舖、本因時局影響、大半無以爲生、預計陰歷年關歇業者、將有多起、倘竟因此古今中外創擧之貨到商店之奢侈捐、無法担負、紛紛閉歇、皇皇首都、擧目蕭索、將復成何事體、乃竟未蒙采納、今於十二月一日敝會大會、全體如前請願、務懇俯鑒不得已之苦衷、准令該局停止進行、俾資維持、則商民幸甚、大局幸甚、伏思我大元帥總理總長、具廻天之力、此番用兵討赤、原係救國救民、乃因此而民不聊生、諒亦我大元帥總理總長之所弗忍、敝會未敢妄於緘默、用再披瀝詳陳、伏乞垂鑒、京師商民萬分困難情形、准予收回成命、實爲恩公兩便、謹呈大元帥、國務總理、財政總長、內務總長、外交總長、[illegible]業總長、(乙完)

日界旭街

謙盛祥

冬季全部大廉價

十一月初一起

三星期

日界旭街

大綸

冬季全部大減價

十一月初一日起

三星期

▲▲聯記煤棧火爐煤到了

敝棧歷年運售柳江大砟火力既旺又能耐久極合冬季火爐煤之用價值公道故極爲顧主所歡迎本年因車運困難海河水淺輪船又不能進口故缺貨甚久現在天氣寒冷市面有煤荒之慮本棧爲接濟市面起見特設法由塘沽駁運現已運到前項大炸一批廉價出售凡我顧主務請光臨到貨無多並請從速本棧謹白 本棧事務所設日租界秋山街西頭當靜里三號 電話總局二九九七

延嗣醫院

本院統治內外及生殖器各科備有各等病房清潔衛生看護週到隨時可以入院並聘有經驗宏富手術優敏之產婦科主任芮晏涵女醫士專門接生又專任婦科各症 生產 淋病一於

淋病症每有久年不愈爲累終身之虞特設專科 由本院院長自任卽前次發明神效卓著曾經內務部化驗農商部褒狀商標局註册名馳遐邇之淋濁洗療液及清血掃梅露等藥之袁掃梅大醫士也無論新老淋病至多不得過一星期包可除根以及生殖器各種花柳病症無不應手奏效尚望患者諸君速來診治免致連綿痛苦爲幸

時間 上午八時至十二時下午二時至六時出診不計時間

院址 日界郵便局對過福島街中原公司後身電話總局一五四九

掛號處謹啓（甲六•九•三）

薄利主義小綢莊

利豐

就開設在法界綵牌電車道中

冬季大酬謝主顧廉價贈送 拾一月初一起二星期

不折不扣仍能確比折扣賤方算真廉價 同是一樣貨價要比市上廉方算真便宜

賤賣綢緞嗶料 顧繡綢緞葛緞 發行美術禮券 無不應有盡有

不孝昭勳等罪孽深重不自殞滅禍延顯考少亭府君痛於民國十六年夏歷十一月十五日寅時壽終津寓正寢距生於前清同治三年十月二十日子時享壽六十四歲不孝昭勳等隨侍在側親視含殮遵禮成服茲稽卜於夏歷十二月初一日暫行移厝天津河北四馬路北首擇吉扶柩回籍安葬叨在

鄉世寅學友戚誼

諒蒙

矜恤哀此訃

聞

護喪夏歷十一月廿九日成主家祭

十一月三十日領帖

十二月初一日發引送路

孤子段昭勳 昭武 昭麟 泣血稽顙

齊衰期服孫大鎮 大炎 大銓 泣稽首

期服弟 降功 永國 永彬 拭淚頓首

▲▲鳴謝先施人壽保險公司賠償迅速

啟者先嚴海山府君不幸於日前在唐山病故查生前曾向天津先施人壽保險公司投保普通壽險大洋一千元事後蒙該公司派員調查即如數賠償不折不扣足徵該公司信用昭著名不虛傳領款之餘特此鳴謝 棘人田少文拜啟（北洋）

天津物華樓金店

本店發兌加煉十足條錠葉金赤金紋銀時樣首飾文明禮品珠寶鑽石中西器皿貨高一等價眞克己務請惠顧諸君認明天官爲記庶不致悞

總店 日界旭街新明戲院對面

分店 估衣街歸賈胡同口路南

電話 總店 營業部 五百二十九號 帳房 二千五百二十二號

分店 營業部 三千三百一十八號

主顧注意

眞誠廉價 犧牲薄利

天豐綢緞莊

加闊絨紆緞 物華葛 三閃綺霞緞 玻璃緞 廣莊綢 杭線春 南華絲葛 毛葛

[illegible]

一律實價

其餘花式繁多不及細載 住天津法界梨棧大街南 電話南局三二六號

天津

天寶金店

金銀首飾成色十足 器皿禮品式樣新奇

珠寶鑽石貨眞價廉

洋鑲工藝美術精細 貨價不合退換隨意

日租界大馬路

電話總局 五七四 二九九一號

估衣街

華竹

精製 男大氅……女斗蓬

◎裁做得法 ◎手工精細

◎定價從廉 ◎請速臨選

滿蒙交涉由芳澤與張作霖直接談判

日使對交涉前途表示不悲觀

北京徵收奢侈稅日人決反對

（駐華日使之一篇談話）

北京十二日消息、日本駐華芳澤公使、本日於與日記者團之共同會見、就時局問題、大要發表談話如次、關於因楊宇霆氏會見英美記者談話、而起之問題、事件發生以來、楊氏與予之間、爲[illegible]書件與使者之往復、後遂行截止、楊氏之答復、在我方雖非爲理想的、但對方既有

努力釋明之事實、故決定原諒之也、前日予訪問張大元帥、會談歷[illegible]蒙交涉，已恢復楊氏談話事件以前之狀態、但與張大元帥會見以前、決非陷於

悲觀的狀態、但現在可云趨於良好方面、然就滿蒙交涉現在發展之狀況、或就前日與張大元帥會見之內容、均未能奉告、又在下屆國會以前、交涉是否可以解決、亦不能奉答、此固引爲遺憾、然相信何時於相當之程度、有使諸君知曉之機會、此交涉今後是否依然

以楊氏爲對手、剗亦不能言明、原來予係以楊氏爲張大元帥之代表、而與之交涉者、雙方之方便如果一致、則或與張大元帥會見、或與楊氏會見、仍自由也、今後如有必要、或與楊氏會見、亦不能預定、馬克謨公使歸京以來、予與公使只在會議時晤面、二人尚未有單獨之會見、就所謂關於中日美間

無線電報問題之解決、在予固未接政府何等命令、又與馬公使未有何等會談、現在予因無有自發的而進於交涉之意思、且此問題、正在中日美三國間交涉中、固期待三國間有圓滿之解決、若夫僅由兩國間解決一事、不但未有此計畫、如此解決法、於最近將來、亦不能豫想、故如美國撇開日本、而由

中美間解決之一事、當今日協調外交之際、實不能預想也、

滿鐵本身之財政之事、滿鐵在美國募集社債、雖已中止、然尚在交涉中、確然之情形尚不明、近來該社債募集交涉之消息、寂然無所聞、乃事實也、但滿鐵之是否在美國募集社債、本來於滿蒙交涉、無何等影響、此爲在我等政府當局者、固無何等關係、若自第三者評論其可否、則干涉滿鐵之內政、在予就滿鐵社債、因未能陳述何等意見、況由滿鐵以外之人言之乎、中國各地之不法課稅問題、除地方的提出抗議外、尚就全般的在考慮之中、北京之

奢侈品稅若施及於外人[illegible]討論此事、關於前述奢侈之徵收、或言自十二月一日實行、或云自一月一日實行、中國政府內部之商品、似尚未統一、聞說財政部京兆全區奢侈稅局用戶捐統局、對於外國商人、已宣布實行徵收奢侈稅之通告、若果係事實、則

不能服從、據報告中國之實業家亦悉行反對、此事果照政府之計劃而徹底實行與否、則一般以多少之疑問而觀望之、北京居住日人商工會、關於該稅之徵收、聞公使館請願、乃適當之措置也、關於各地不法課稅之狀況、予已接有各地日人代表領事、或商務官之報告、關於山東方面、且親聆矢田部總領事之

詳細報告、其狀況極爲困苦、尤以山東一帶外國人自不待言、卽中國人之窮狀、亦非紙筆所能形容、現在青島之鄉村農民、多有以一畝地賣二元錢、向滿洲移住者、因此向滿洲之移民、今年遂呈可驚異之巨數、於滿洲開設鐵路、於此等移民、極爲有利益、河南者

中國人民之慘狀、殆非世界之各地方所能想像、而此等中國人民之慘狀、其輕重之程、雖稍不同、而南北諸省處於此狀態、甚至有某地方預徵三年間之稅金說、此說似有十分之五可信、此等預徵稅金之計畫、蓋爲作借款擔保之用、關於東三省中國方面之壓迫鮮民事件、雖尚未

提出抗議、但本問題實爲重大問題、因此就將來之發展、有莫大之憂慮、滿洲之鮮人達百萬人、此等鮮人耕作土地、頗受其地主華人之無理待遇、且受地方官之壓迫、予時常接有此類報告、將來此問題、爲鮮人之利益、並就地方官定之、立脚點而加以考慮、作圓滿之解決、乃所最希望者也、但爲甚難之問題、故擬精細研究之、

日特使離奉赴哈

後藤一行之旅程

本報大連十二日無線電、日本訪俄特使後藤一行、昨（十一日）晚十一時由大連乘車出發、十二日晨七時五分到奉天、休息片刻、八時稍過、即向哈

中國實業銀行儲蓄部總處廣告

民國十六年十二月一日

第九十九次開獎獎額及號碼單

本月共三千四百五十戶共計儲款洋四萬一千四百元

大獎十號獎金洋六千三百三十元

小獎三百四十五號獎金洋四千一百四十元

監視人高星垣君吉善堂苗君當衆執行

頭獎　二千元　一二七六號　得獎戶名　天津　于以挺君　北京　姜君　各得洋五百元　吉利記　得洋一千元

二獎　一千四百五十元　一四九四號　得獎戶名　山東　楊同會君　楊禾臣君　各得洋三百六十二元五角　天津　岳承之君　得洋七百二十五元

三獎　一千元　五五四號　得獎戶名　天津　成星齋君　獨得洋一千元

四獎　七百二十五元　二三七八號　得獎戶名　徐州　朱君　得洋一百八十一元二角五分　徐州　吳積德堂　得洋五百四十三元七角五分

五獎　四百元　四八四號　得獎戶名　天津　劉瑞亭君　陳嘉惠君　各得洋二百元

六獎　三百元　二九七二號　得獎戶名　北京　白逸民君　寶記　各得洋七十五元　天津　林康之君　得洋一百五十元

七獎　一百六十元　一四零零號　得獎戶名　唐山　黃珍青君　耿慶祥君　各得洋八十元

八獎　一百二十元　四四四號　得獎戶名　天津　陳範有君　獨得洋一百二十元

九獎　一百元　二二六五號　得獎戶名　鄭州　祥記花行　獨得洋一百元

十獎　七十五元　七一零號　得獎戶名　天津　陳君　獨得洋七十五元

小獎末尾每號全額各得獎洋十二元

儲單號數	一至一〇〇	七〇一至八〇〇	一四〇一至一五〇〇	二一〇一至二二〇〇	二八〇一至二九〇〇
末尾	六	五	九	七	四
儲單號數	一〇一至二〇〇	八〇一至九〇〇	一五〇一至一六〇〇	二二〇一至二三〇〇	二九〇一至三〇〇〇
末尾	零	九	七	九	五
儲單號數	二〇一至三〇〇	九〇一至一〇〇〇	一六〇一至一七〇〇	二三〇一至二四〇〇	三〇〇一至三一〇〇
末尾	五	六	零	六	七
儲單號數	三〇一至四〇〇	一〇〇一至一一〇〇	一七〇一至一八〇〇	二四〇一至二五〇〇	三一〇一至三二〇〇
末尾	四	二	八	七	八
儲單號數	四〇一至五〇〇	一一〇一至一二〇〇	一八〇一至一九〇〇	二五〇一至二六〇〇	三二〇一至三三〇〇
末尾	九	六	六	三	三
儲單號數	五〇一至六〇〇	一二〇一至一三〇〇	一九〇一至二〇〇〇	二六〇一至二七〇〇	三三〇一至三四〇〇
末尾	一	七	五	零	八
儲單號數	六〇一至七〇〇	一三〇一至一四〇〇	二〇〇一至二一〇〇	二七〇一至二八〇〇	三四〇一至三四五〇
末尾	二	七	八	二	九

道濟車輛令譽遍滿天下的秘訣

道濟工廠製出的車輛不但堅固異常而且極其可靠所以此種車輛到處稱許天下共揚簡要言之其故有二

一按一種的樣式隨時改良精益求精

一人人洞知此種車輛成色美滿精良超羣

天津 北京 公懋洋行

FRAZAR. FEDERAL INC.. U.S.A.
Tientsin Mukden Harbin Peking

Hong Name Kung Mao,

DODGE BROTHERS
MOTOR CARS

中國墾業銀行廣告

本行呈奉財政部立案專營銀行一切業務並奉政府特許發行兌換券計分一元五元十元三種 本行兌換券十足現金準備凡持有本行兌換券者得在營業時間內及下列兌處兌換現洋特此通告

代兌處 宮北肇華銀號 針市街天瑞銀號

營業時間 上午十時至十二時 下午一時至四時

行址法租界六號路電話南局二九一六或七九五

中華滙業銀行

資本 銀元五百萬元金圓五百萬元 公積金及滾存金圓三百二十萬八千餘元

立案 財政部 農商部 批准專營國內外滙兌並辦理存款放款押滙以及銀行一切業務並有發行鈔票之權 總行設在北京

分行設在 上海 北京 天津 其他地方 國內 漢口 濟南 青島 九江 福州 廈門 哈爾濱 汕頭 廣州 香港 長春 奉天 大連 安東縣 國外 東京 大阪 神戶 京都 長崎 名古屋 下關 朝鮮 函館 小樽 [illegible] 紐約 [illegible] 倫敦 新加坡 [illegible] 歐洲 澳洲各大埠 均可通滙特此廣告

天津行址 英租界中街九號 電話 三二五二五 三二五一四 三二六一六 三二六九三 三二四八四 三二七一一 電報掛號 華文 零五六五 英文 KNABEX, TIENTSIN.

香港國民商業儲蓄銀行津行

營業種類

定期存款 來往存款 儲蓄零款 特別附款 代理收款 抵押放款 各埠滙款 兌換現款

本行資本伍百萬元總行在香港設立上海廣州漢口香山九龍灣仔均有分行交收敏捷利息克己

天津分行在法界廿六號路 電話南局一七三七 一四六四

香港 澳門 廣州 香山等處滙兌尤爲敏捷相宜

天津上海商業儲蓄銀行改訂儲蓄存款利率啓事

敝處活期儲蓄存款利息自民國十六年十二月二十六日起存款數目在五百元或五百兩以內一律改爲週息四厘如在六個月內（上期自十二月二十六日起至六月二十五日止 下期自六月二十六日起至十二月二十五日止）每日存款結數均滿五百元或五百兩以上者加給一厘以週息五厘計算所有原訂章程內規定之利率自本年十二月二十六日起取銷特此登報聲明

▲▲天津上海商業儲蓄銀行改訂儲蓄存款利率啓事

敝處活期儲蓄存款利息自民國十六年十二月二十六日起存款數目在五百元或五百兩以內一律改爲週息四厘如在六個月內（即自上期十二月二十六日起至六月二十五日止或六月二十六日起至十二月二十五日止）每日存款結數均滿五百元或五百兩以上者加給一釐以週息五厘計算所有原訂章程內規定之利率自本年十二月二十六日起取銷特此登報聲明

浙江興業銀行營業廣告

天津銀行公會會員銀行

各種存款 定期 通知 往來 特別定期 儲蓄 特別往來

滙兌 國內國外均可通滙並與上海杭州漢口天津北京奉天哈爾濱鄭州石家莊各地備有活支滙票便利錢客支取

各種放款 抵押 押滙 貼現

信託保管 露封保管 保管箱利用

天津分行（址） 法租界二十一號路二十六號路轉角

（營業時間） 自上午十時起至下午四時止星期六下午及星期日休息

（電報掛號） 二一八四

（電話南局） 一五二九號 一三四六號 五十一號 二八四六號

內部分機 第一號經理室 第二號會計室 第三號營業室 第四號公用機 第五號保管庫 第六號二層樓 第七號三層樓 第八號傳達處 第九號營業室 第十號文牘室 第十一號問事處

（儲蓄分處） 天津南開中學校內 （電話） 總局一九二四號

（貨棧） 天津特別三區意俄租界交界路 東局二五三號

BISQUIT DUBOUCHE & CO
Cognac
Five Stars Brandy
Guaranteed 20 Years Old

環球馳名

老牌五星白蘭地酒

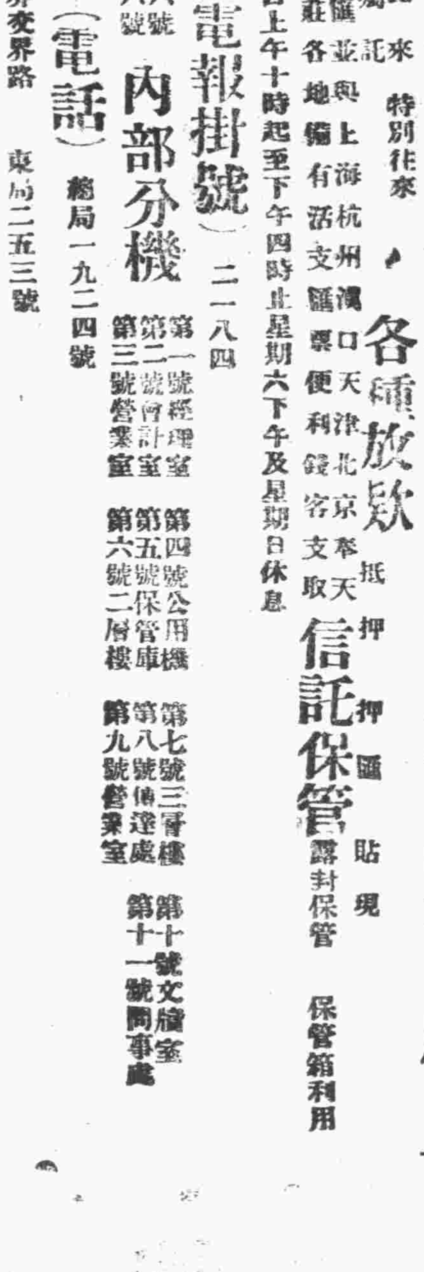

此老牌五星白蘭地酒以純淨葡萄汁釀製且存放二十年之久故酒味香醇常飲此酒確能得提神補血之效而價值又廉誠補身及宴客最佳之美酒也請諸君嘗試是幸

各食物店均有代售

法商比士佳果納克公司啓

▲辯護士大木幹一 大律師唐寶鍔 華洋法律事務所

大木寓 京宣內給孤胡同一八 電東八八六九 天津日租界旭街十九 借電總四八九
唐寓 北京宣內絨線胡同七七 電南三六八〇 天津河北四經路南頭四五 電總一七七九

火險

南英商保火險公司在津埠創辦最久遇有賠償無不迅速而且公道因而誠信之聲益形昭著保費從廉擔保穩固凡願投保火險者請直接惠臨本公司當面接洽可也 英租界中街「工部局對過一八七號門牌

英商華隆洋行啓 電話南局二一三一 二一二零

工商銀行天津分行收束通告

本行天津分行停止收受存款前已函達在案茲定於陽曆十二月內結束凡存款尚未提盡者請於十二月內提取欠款亦儘十二月內還淸如至十二月三十一日存款倘有未提盡者卽歸入滬行存款賬內辦理除分函外特此通告

天津行址 英租界廣東路十二號

上海行址 北京路四川路口

工商銀行總行謹啓

永康臘味莊

△擴充營業廣告

本號向來精製各種廣東燒滷臘味價廉物美並特備雅座歷蒙各界賞識實深榮幸茲因營業發達特將本號樓房大加擴充客座房間地方精潔宴會極宜並加聘粵省有名廚師妙製各項食品包辦酒席四時細點各式添設麵食魚生肉粥原盅各式菜飯一概俱全至廣法燒烤如掛爐燒鴨送禮金猪尤稱首屈一指務祈各界諸君惠臨一試無任歡迎之至再廣東永康堂最廉價之小孩保險品（肥兒培元消積散）一概發售 零整批發

天津法界三號路卅一號門牌 電話南局三千一百四十九號

永康廣東飯館謹啓

請飲金瓶啤酒

金瓶啤酒乃全球最佳之啤酒質料純潔氣味甘美且能經久而無沉澱濾之患誠啤酒中最良者

英租界領事道 德隆洋行啓

子宮座藥補球縮圖

立止赤白帶下 强壯子宮聖藥

赤白帶下者、乃婦人膣內粘附黴菌。侵入子宮。遂致潰爛。流出濃血。病症甚重。流出愈多。須至早設法殺菌。醫治患部。不然黴菌蔓延。生命危險。本藥房根據已往多年之經驗。數十萬患者之實驗。參考東西醫藥。適用中國科學化驗。製成婦人座補球。經由中醫學博士、北畠醫學士等。醫學泰斗。證明靈效。直接醫治患部。殺菌消炎。見效異常神速。並能促進子宮活力。生殖機能旺盛。收縮堅緊。不可言喻。且頭腦明晰。心神爽快。肌膚光潤。身體健康。歡欣度世。萬事皆春。

今將本藥特長略舉如左

一、有消炎作用 療治子宮炎症。强壯粘膜。
二、有殺菌作用 能豫防淋症梅毒不致侵犯。
三、有鎮疼作用 藥力吸收迅速局部疼苦立止。
四、有轉老爲少作用 婦人罹患子宮病症。致面容憔悴。用此補球。能復元氣。增加精力。
五、有美感作用 婦人生殖器、由各種病症致感覺遲鈍。用此藥時。能使靈敏。
六、有恢復青春之效 藥球隨體溫漸次熔化。直達病竈。根治病源。得復青春。
七、有促進生殖作用 促進生殖機能。使生育力旺盛。自然能受胎懷孕。
八、用法簡便。効驗神速。

患婦人病者、在家、夜晚就寢時。將藥球靜放膣內。用綿塡塞。藥球自然熔化。止痛殺菌。除毒消炎。根治病源。於最短時日。能完全醫癒子宮病症。且能豫防淋毒。强壯子宮。實無上之靈藥也。

子宮座藥 補球藥價 十圓 五圓 三圓 二圓 一圓

如蒙直接從本舖函購請先滙欵。或裝紙幣。或封郵票。函知敝藥房。當即原班寄上。不致有誤。

各埠著名藥房均有代售 天津總批發處北馬路 上池館大藥房

贈 中文詳譯 婦女病治療法書 函索即寄不取分文

命之母 座藥補球 本舖 笹岡省三藥房謹啓

發售處 日本東京市京橋區新榮町四丁目一番地

法租界 大增里
光明電影
◀今天日夜開演▶
警世哀艷 巴黎現形記 珍貴名著
巴黎爲世界最繁華之城、影片借爲背景者、已數見不鮮、然欲求其詳已盡者、當無逾於此片、蓋此片不獨於巴黎紙醉金迷之場、出力描寫、且將僻巷陋室、窟魔巢、一一披露於君前、欲遊巴黎者、請注意焉、尋常影片皆以主角團圓爲能事、千篇一律、論者病之、此片則述一美國富少年漫遊巴黎、仗其不盡之財源、千金買笑、心機盡然、則結果則水月鏡花、徒成虛願、由是知黃金雖好、難買眞情、劇旨別開生面、不落尋常窠臼
價目 樓下前排一毛 中排二毛 後排三毛 樓上四毛 注意 日夜同價 俱收大洋

福島街 日租界
皇宮電影
◀今天日夜開演▶
明星愛麗娜女主演 戀二蝶花記 珍貴華艷言情大名著
明星愛麗娜女郎、嬌艷活潑、銀幕無雙、在此片中、飾一西班牙之貴族、漫游美國、以豪華富麗之姿、入紙醉金迷之場、調笑風流佳人韵事、非愛氏孰克當之、名角「歌茂利」及「哈利孫」、分飾角逐情場之一兩少年、一恃其富、一誇其貴、柔情蜜意、宛轉纏綿、觀其鈎心鬥角、各施手段、眞絕妙之情場佳話也、
此片採景之清幽、迥非尋常影片所可企及、其中奇山麗澤、怪樹幽岩、浪花濺白、夕照留紅、有女郎如仙、着彩其間、宛如百幅美術名畫、呈君眼簾、觀至此、眞覺有無限美感也、
（價目）●日場 樓下前排二角 後排三毛 樓上六毛 ●夜場 樓下前排二毛 後排四毛 樓上六毛 日夜俱收大洋

英租界 小營門
平安電影
◀星期二及星期三只演兩晚▶
（旅津美僑士媛二十餘人 表演華麗警世新劇）
白話新劇
（價目） 一元 二元 三元
特別偉著預告 本院於本星期四至星期六日夜開演驚天動地惟一緯著歐洲大戰實況影片
（歐）（戰）（風）（雲）

精華眼鏡公司
精華
我國人之對於購眼鏡大都無選擇能力故戴眼鏡而不合光度的十有七八戴鏡諸君覺光度不合從速驗臨試驗目光敝公司開幕伊始欲得社會上信用故對於配驗目光不取驗費（大）
驗光主任執有美國畢業文憑定價低廉 謂如不信一試方知
●法界新新電影院傍●

▲律師郭定森代表王景杭吳頌平君聲明
茲受王景杭吳頌平兩君委託將其本人名下及王景杭君家屬名下所有新新劇社公司股份一併讓渡與張紫垣朴容奎兩君名下承受嗣後不論該公司營業盈虧及其他一切責任均與讓渡人無涉合亟代爲聲明以便週知

明星大戲院
◀祇有今天了▶
（最新著名大笑片）
滑稽大家陸克第一傑作 足球大王
（今天最後機會○諸君萬別錯過）
明天准演 天津首次來 靈琳丁丁（主）（演）（荒山犬王） 俠義驚險奇情名著

▲啟新洋灰股份有限公司 擴充股換發新股票廣告
本公司擴充股股票截至本年已屆換發新股票之期此項新股票現已備妥定於陽歷十一月十二日開始換票每日上午十時至十二時下午二時至五時請持有擴充股股票諸君屆時前來天津法租界本公司携帶舊票換領新票爲荷

博愛醫院
日本醫科大學畢業
內科醫長 醫學士 張玉鵬
外科醫長 醫學士 駱友松
日界宮島街角張園傍 電話總局一六七三號
病室設備完全 隨時入院 門診自上午九點至下午六點 出診不限早晚 隨請隨到

▲新明大戲院特別啟事
敬啟者敝院自開幕迄今四載頗蒙各界歡迎茲因華界戒嚴日久無意約請京中名角來津實在拘歉至刻下陽歷年終敝院親赴京都特煩官商契友宴請京中各大藝員來津獻技如尚小雲王又宸小翠花朱素雲何富霞諸君等先期演唱隨後諸名角輪流來津即余叔岩龔處東德霖王長林諸君等亦在準備來津當蒙各藝員慨允適將拿手好戲當衆宣佈均係破天荒之佳劇又敝院此次非圖利益實因酬謝主顧起見定價格外從廉今因華界主顧往返不特將鐘點更換每日下午六點開演至十一點半准止而且改良院中向章對號入座預先售票免茶役訛索等事望祈各界主顧早來購票定位以觀戲界競爭之良機幸期早臨方知言非謬也
本院主人趙廣順謹啓

敬啟者敝局自十一月七日啟將各種煤斤價目開列於後
家常塊煤每噸十元一角五
一號末煤每噸八元七角
二號末煤每噸八元
清水焦炭每噸二十元四角
以上各煤均由廠內交貨運脚一律外加
開灤礦務局北方售品處河東廠啟

直魯討赤戰役
既成善舉 撫郵獎券 又可發財
頭獎陸萬元
額設六萬張每張現洋六元六角分條
頭獎有末一字末二字獎二三四五獎有末二字獎頭獎至八獎均有上下附獎又有傍獎頭獎至五獎 總共中獎五千九百七十二張
十二月二十五日在濟南商埠公園開獎
總局在濟南商埠二大馬路緯九路 天津經售處萬天寶號 順源樓 慶源與號 法界梨棧 寶號廣源泰 號成源德號 請如欲分銷至玉經售處接洽章程函索即寄

▲對鬼啟事
竊維天災人患大難未平梓里早荒流離失所本年十一月十九日爲對鬼八十一歲懸弧之辰蒿目時艱何心觴祝屆時不演劇不宴賓不收禮節省席筵費用充故鄉賑款所有親友送屏幅聯幛水禮等件概行謝絕如或情不可却改送三五元之賑款化無用爲有用即當藉義漿以蘇涸轍對鬼是日在津萬閉關懺悔習靜止觀仗佛威靈冀挽浩刧無論親疎皆不接見敬告鄉邦舊雨都下知交幸勿高軒過我往返徒勞區區下忱諸希
垂鑒附述懷五截句並求斧政
懸弧願將禱壽南山字換作流民鄭俠圖
又天災人禍日相尋果報循還是夙因祇有仁慈能救切且移杯水活枯鱗
又增歲無功無德愧嘘生空勞親友頻稱祝此事衡量太不情
心佛空明如止水塵勞一念便生波閉關別覓阿伽藥眞境寂光靖衆魔
坐擁書城原夙好皈依淨土樂餘年輪迴不入超三界咫尺西方別有天
丁卯十一月八一老人對鬼居士謹啟

（法租界）
新新大戲院
（法租界）
紐約罪惡史
驚險黑幕偵探警世空前絕大名劇
本片是專寫紐約的一十八層地獄、層層驚險、重重罪惡、有製造罪惡的機關、容留罪惡的淵藪、罪惡的眞因、罪惡的變象、罪惡的構造、無頭兇案、名盜魁、無惡不作之偵探、無處可訴之奇冤、大規模的監獄、大秘密的場合、驚神泣鬼的陰謀、切齒咬牙的恨事、處處令人心驚膽戰、毛骨悚然……此之謂紐約罪惡史、
今天加聘環遊世界名馳全球的
韓秉謙魔術團
主任趙敬熙
登台演唱喜劇滑稽武術戲法手彩魔術

▲開平礦務有限公司通告
爲發給結至一九二七年六月三十日止之最後股息事查本公司宣佈本年之最後股息每股發百分之十免交所得稅凡持有不記名股票及倫敦寄來記名股票之息單呈請驗不記名股票之第三十一號息票及記名股票之息單於左開上海或天津各銀行以憑付息
匯豐銀行 麥加利銀行 華比銀行
此次所發之息款須按取息日之匯兌價格核算或取洋元或取銀兩悉聽股東之便
開灤礦務總局總理楊嘉立啟

▲律師趙士祿代表中興棉業行棧通告
茲准中興棉業行棧聘任爲常年法律顧問自後本律師有維護之責此啟
事務所 河北辰緯路樹德里二號 電話北局三三八號

▲對晃鳴謝
頃承山東正任鄭邪道尹周敬甫來書以對晃生日助賑洋一千元謹代鄉邦災民九頓首以謝再此款已撥助東阿縣災賑五百元特此聲明
丁卯十一月三日

祝由科
治病不用管當面見效無論內外各病祇憑紅黑筆一畫立愈貧不取資富者祇收香資一元三角外請另章現寓大胡同中間金橋旅館早八點至十二點候診午後出門

本埠新聞

省署派員調查直南會匪
白參謀業已首途
直南各縣如南宮、廣宗、邯鄲、成安、磁州、肥鄉、等處、年來因當地紅槍會、天門會、大刀、黃沙等會、目無法紀、肆意擾攘、以致各該縣之實業、教育、行政、等大端、均陷停頓、甚而至於抗糧拒捐、圖攻城池、驅逐縣宰、無法無天、至此已極、省當局有鑒於此、除飭當地駐軍隨時剿滅取締外、並於日前派參謀白某馳赴各該縣調查各會眞相、以便設法解散、俾務正業、而安地方、聞白參謀業已首途前往實地調查云、（秋）

寇英傑設採辦處
直魯豫聯軍第六軍王軍長、現奉副司令寇英傑電令、當此軍興時期、所有軍用物品、應在津隨時購運、以免誤事、着即在天津設立軍需採辦處、派員採買軍需物品、既便採辦、且利運輸、昨經王軍長已飭令軍需採辦處長劉竹林、迅在津埠設立軍需採辦處、以利軍需、而免遲滯云、（苑）

發行紙幣須用國幣制
不得沿用兩串舊制
直隸財政廳、昨奉財政部訓令、略謂各省銀行錢號、發行紙幣尚多沿用兩串舊幣、並不按照幣制條例、以國幣計算、因而奸商得以操縱把持、小民生計、率爲剝奪、若不設法整頓、非特紊亂幣制、擾害金融、且無以維持民生、務須遵令、調查各銀錢商、發行紙幣情形、如有沿用舊制、不按國幣計算者、應即飭令於三個月內、如數收回、以維幣制、而免操縱云、（西）

各商號拒用省鈔之焦點
不敢私定價格 市面仍難流通
自省鈔停止兌現以及規定暫行使用辦法各詳情、已數誌前報、茲探得內地各商雖次第恢復舊觀、商業大見活動、但對於省鈔仍不收用、某記者爲實地調查眞況起見、特持省鈔兩張、趨赴各商舖購買物品、購買時、先示明係用省鈔、問其折價若干、據言省鈔現無行市、不敢私定折扣、記者又謂租界已有行市、即以租界所定之行市收付如何、據云租界行市、內地不能應用、非官廳方由定出價格、不能進行、記者連詢十餘家、均係此種口調、省鈔既難流通、商業以大見活蓋各商特有佈告明文、可以公然辯別拒絕、雖有軍人強使、亦不爲懼故也、前晚有一軍人持省鈔五元、在大胡同德記鞋莊買鞋、該號拒不收使、某軍人情願按當日租界三五五之行市交付、該號終不應允、某軍人無法、乃向該號曰、等我上租界賣成現洋再來購買、該號謂很好很好、又有陸軍某營連長王某、在北馬路合記布莊、爲省鈔大起糾葛、王連長謂明明督辦告示按行市隨時折扣、你們就不折扣、非教官廳定價才行、究竟官廳定出價來、你們亦是推諉、簡直說你們是嫚子、有利非讓租界賺去不可、言畢、亦赴租界變賣而去矣、因此種種租界錢商、近來營業、大見發達云、（秋）

詐財犯有眼無珠
諜檢緝查處緝查員蔡文友、於昨日下午三點半鐘、身着便服、在東北城角地方、等候電車、不料忽有金雲青者、謂其身着之皮袍、係伊前在京質當之物、因將當票遺失、久未尋獲等語、該緝查員以伊所云、毫無其事、純係詐財行爲、當即偕同崗警邢振山、將金某帶至東四區、轉送諜檢緝查處訊辦、聞在其身上搜出鐲子數隻、及當票等物、決非善類云、（北）

警廳通緝竊犯
計竊去票洋七十七元
天津警察廳、昨通令各區署云、爲通令事、案據西區第四分駐所呈稱、竊於十二月一日、早九點餘鐘、據民人賈發亭投所報稱、是日夜間不知何時、被賊挖洞入室、將箱上之鎖擰開、竊去票洋七十七元、報請查緝等情、前來、當經署員立派帮辦巡官韓勝明帶同長警前往查驗、去後、旋據復稱、查得該賈發亭、住界內寶興里門牌八十八號、坐北向南、正房二間、開三盛居飯館、賊由門邊挖洞入室、得贓、仍由原處而出、查其被竊情形屬實、該寶興里地處偏僻、距離崗位甚遠、以致賊得乘間行竊等語、除督率官警上緊偵緝此案賊犯、務獲解究外、理合據單、呈請鑒核、飭賜通令協緝、等情據此、除指令並分行外、合行令仰該區署、一體協緝、務獲送究、切切此令、

被拐婦孺遣送回籍
又是軍人的勾當
中國救濟婦孺會天津分會、昨准天津地方檢察廳函開、本年十一月二十六日、准北區警察第一分駐所、片送王王氏與王文奎婚姻爭吵一案、訊據王王氏供稱伊籍隸山東魚臺縣、隋家海村有本夫名隋迪慶、因逃荒帶女小貴到濟南、於去年十二月被軍人李白玉誘至天津、本年十月初七日、李白玉又托王潤禮說和將伊嫁與王文奎爲妻、該李白玉得財禮逃逸無蹤、請求將伊母女二人送回原籍等語、查被告李白玉業經離津無從查傳、相應將被拐人王王氏王小貴二口、函送貴會查收、設法送回原籍、以免散離等因、故該婦孺會長郭桐軒、以山東魚臺縣交通不便遣送、業於日昨派該會會員王秀山、將王王氏等二名、由津送至濟南警察廳、傳其家屬具領云、

發現麥加利偽鈔
英工部局公函警廳 警廳已在秘密偵察中
近來津埠市面、發現一種麥加利銀行十元偽鈔、英工部局代理巡捕官都滿、致函警廳、原文如下、敬啟者、茲據報告、有僞造每張十元之麥加利銀行鈔票在市面流通、如貴廳對此事得有消息、即乞費神通知敝局爲荷、此致、聞警廳得此項公文後、即派幹探、秘密偵察、大約於最近期內、不難破案云、

怪哉母也
寧願女兒爲娼
西南城角西教養院後李家台五號、住有李慶元、妻李氏、生有一女、名丫頭、十九歲、自幼時許與孀婦趙王氏之長子、（二十六歲）爲妻、李夫婦均在河北做軍衣爲生、趙王氏見子長大、由今年六月擇定七月二十一日迎娶、不料李夫婦、見趙王氏家貧、意存反悔、欲將女兒變賣爲娼、得錢生活、免去傭工之苦、故李見送日子者到、隨云、不留日子、要摧粧禮洋二十元、方准娶親、趙王氏立時籌洋二十元送去、李某又不應允、百般刁難、日前趙王氏找向李家理論、李某勾來軍人威嚇拒絕、經崗警帶往南三區、經差遣巡長崔萬成（保李慶元之左隣）訊問亦偏袒李家、因此趙王氏既無勢復無錢、恐無法再行迎娶、頗爲焦急云

叔侄成仇
西北城角萬興胡同、住有張廷貴、年六十三歲、其侄張治忠、年四十七歲、侄婦張張氏、年四十一歲、祖上曾有遺產在河北、前經變賣、價洋數百元、業已均分、目下張廷貴家境窮困、找向其侄張治忠要錢、被其拒絕、因此爭毆、經崗警帶往南四區訊辦云、

戒嚴司令部四項調查
戒嚴司令部、昨函警廳、請代調查各領事及在野各流政、客各機關主任人員、警廳昨已訓令所屬云、爲訓令事、案准天津戒嚴司令部函、查本司令蒞任伊始、諸端待理、對於各方、亟須酬應、以資連絡、僅將應行調查事項列下、（一）外國領事、（二）住津下台各元老、（三）住津各機關主任官、（四）軍政警學紳商各團體、所有以上四項之姓名字號住址、以及電話號碼、均待查明、以便聯絡、因念貴廳職司、地方情形熟悉、用特函達查照、請煩迅予查明、見復等因准此、除分行查報外、合行訓令該署、仰即督屬查明、開單具復、以憑轉達、此令、（春）

京奉路保護橋樑
京奉鐵路局長常蔭槐、以該路橋樑之鐵釘、關乎交通安全上要重之品、恐敵方便衣隊、潛入本省、破毀鐵釘、以致爲意外危險、應速加嚴防、以免他虞、昨特通令沿途軍警便衣勤務、對於橋樑、宜特別保護云

津縣催徵來年錢糧
天津縣行政公署、前奉令預徵十七年錢糧、現因軍需孔亟、縣公署已傳知地保、通知各村糧戶、趕速交納云、

京訊、駐津智利公使[illegible]阿斯氏、已奉到本國命令、開去天津及滿州領事本兼各職、聞外部己令直隸特派哈爾濱交涉員査照云、

直軍更換臂章

奉褚督諭

劉直屬各軍、已一律更換臂章、其文云、奉督辦諭、各軍現佩之黃布三星臂章、業經令飭改換新規定、惟此項新式臂章須一律於白布上、加蓋各該主管官印信、並橫寫機關及本人階級姓名、以資考查、其隨第七十一師杜師、七十二師郭師、十六旅張旅、衞隊旅任旅、義威軍第一團蕭團俄騎兵衞隊營手提機關槍隊及總部各處課之人、須於黑白字之臂章上加訂斜方式黃布之標識、蓋義威二字、其餘各軍僅佩黑白二色臂章、並無斜方式黃布、義及威二字之標識、

救恤會組織竣事

天津賑災救恤會 前日已將內部組織竣事、常川在會坐辦、爲楊子若、會計員崔志齋、庶務員李潔忱、馬雨農、並定於明日開會、昨日發出通函云、逕啓者、本會成立伊始、諸事極待進行、必須會議、方能解決、茲于本月十四日、卽星期三下午三時、在本會開會、屆時務乞惠臨與議、如荷、

設立武術傳習所

教育局允可

劉雁[illegible]、爲發展體育起見、設立武術傳習所、呈請教育局指撥地點、昨經教育局佈告云、劉雁[illegible]、假地設立華歎武術傳習所、由說帖悉、查該所組織宗旨、尚無不合、姑准備案試辦、所址暫假直校禮堂、係臨時救濟性質、與學校方面、不得稍有妨碍、倘學校需用時、卽須騰還、除飭該校校長知照外、仰卽前往接洽、籌備成立可也、簡章存、此佈、

經濟新聞

▲金融▼

津埠洋厘回提

連日洋厘市情步縮 前期收盤祇開出六錢九分二五、昨日（十二日）市面略提、開價六錢九分二七五、較前回起不少、每萬大二兩五錢云、

上海標金市場（十二日）

	前場
開盤	三五〇、九
最低	三五〇、五
最高	三五一、九
收盤	三五一、一
午後均開盤	三五一、二

中原公司元旦開幕

正在陳列貨物

本埠日租界郵便局新建築之中原公司、其下面之六層大樓、業經工竣、至轉角之七層至十層、則尚在建築中、據云六層之樓頂花園、固須俟明春大暖再行開幕、至下五層之各種洋[illegible]七年元旦日從事開幕、現正在陳列中云、

阿彌陀佛聖誕節

夏曆十一月十七日、爲阿彌陀佛聖誕、本埠信仰佛教諸居士、多於是日集衆、舉行念佛拜懺施食放生諸功德、意界六馬路荊華里九號（孫宅）、壽光蓮社社員、於是日集合同志、就東南城角草敬華淸修院、特延城西千佛寺方丈富明和尚等十餘衆、禮彌陀寶懺一日、並放瑜伽焰口一壇、普度幽冥、冀除災劫、本埠佛敎居士、到壇隨喜者、頗不乏人、壇內威儀嚴肅、頗能感發人誠敬之心、又北京潘守廉莊蘊寬王芝祥等諸居士、亦發起建水陸普度大齋、護國道場四十九晝夜、於西城弘慈廣濟寺、爲國祈禱和平、並追薦各處陣亡將士、數年來南北各地、遭水旱兵災、流離失所、慘不忍聞、仗我佛慈悲法力感格、人心或有悔禍之機歟、

手破血出

一雙鞋之關係

有袁汝珍者、年十九歲、武邑縣人、現在估衣街西口廣聚和帽莊、學習生意、日昨在北馬路裕元永皮鞋舖、購妥帛鞋一雙、付淸價錢、將鞋帶回、不料再度試穿、頗覺狹小、當卽返至該鞋舖、要求退還、該號司人田鳳歧、因袁於買鞋時、並旣經試妥、又非爲人代購、並以沾地爲辭、堅不允許、雙方立卽口角、袁某因月入甚微、買鞋如不能穿、未免損失不起、一時情急、竟將田某掌頰一下、因而激動該號同人公憤、一齊加入戰團、袁某誠寡不敵衆、爲引敵深入計、乃向後退却、而田某不意一時失手、竟將該號玻璃窗打破、五指及手腕、均被刮傷、爾時値崗警察、已聞訊赶至、當將一干參戰人員、帶往區署、經區員略訊後、卽轉送檢廳訊辦云、（西）

津塘間轉運木料

木料一項、爲華北入口貨之大宗、不特中國南部各省木料、多向津埠輸運、卽由日本及海參崴運來者、亦復不少、乃近因海河淤塞、雖日漸低減、而塘沽屯積之木料仍多、大半均係由海參崴及日本輸入者、只卸存塘沽碼頭、迄今月餘、己未向津埠運送、推厥原因、不外以下三項、一、木料本可造筏、由曳輪拖帶來津、但因無相當曳輪、故不能實行、二、如候潮漲時、用駁船及縴夫、又分批運送、而駁船及縴夫、又多以大氣寒冷、河水行將結冰、且並難望水潮漲至相當程度、故均拒絕載運、三、陸路運輸、當以火車爲相宜、奈京奉路雖在津塘間、備有車輛、但均係客車、而貨車無多、木料類之笨重貨物、無法載運云、

▲匯兌▼

上海對外匯市（十二日）

▲午前匯豐掛牌

對日本、七二、八分之三、實行市、七一、八分之七、

對英國、二先令、七便士、四分之一、實行市、二先令、七便士、二分之一、

神戶對外匯市（十二日）

對美賣價、午前 四五、八分之七、正午不變、午後不變、

對美買價、午前、四六、八分之一、正午不變、午後不變、

對英賣價、午前、一先令、十便士、十六分之九、正午不變、午後不變、

對英買價、午前、一先令、十便士、八分之五、正午不變、午後不變、

白溝河破獲紅槍會

▲順直瑣聞▼

白溝河發現巷戰一事、其原因係北鎭（屬容城）駐有暫編陸軍第九混成旅招兵處、曾出布告、上署委員長段景班、而不署旅長名銜、共有士兵七八百名、致於給養、盡取自北鎭、至十三日忽又招來二三百名、駐南城（屬新城）各樓房內、給養仍取自北鎭、故北鎭不堪其擾、儘衆請求商會、設法救濟、該商會於十三日晚、由會長招集會議、議決令該鎭保安隊赴容城報告、由容城所長代來馬步兵共六七十名、會合南鎭之保安隊及北鎭商會、赴彼自稱委員之旅長之公署、相見之下、該旅長謂至十五日正午十二鐘拔離白溝、若再盤詢、則言語支離、該所長自知有變、遂候之至十二時、若彼等眞開拔、則萬事皆休、殊不想候至一鐘、並無動靜、該所長遂下令開槍、迫令出境、而該旅措手不及、故死亡六名、被擄頭目一名、誤傷一民人、其餘者皆被包圍、並無一漏網者、共搜出大槍四支、行囊包裹槍頭許多、故始知彼等爲紅槍會、遂分配覊押各所、再行發落、南北鎭之保安隊、掌號遊街、高唱得勝歌、以便安民、今後又下卡於各街口、以防護非常云、

自治勵學會宣言

▲專件▼

自治勵學會與學生會同一樣的命運現在被迫停辦了、卅十多年在南開最老一個會、中途曾經死了、又復活、直到我們現在、却不幸又停止了他的生命、自治勵學會、本學期對同學可以說毫無供獻、這是個很慚愧的事情、他稍大一些的工作、就是出了三期的勵學半月刊、在第三期裏、因登了曠課扣分等不滿的文章、因此學校當局、認爲非法、直到校長復職歸來、遂下令停辦本會、奉命以後、卽開全體會議、當時討論、結果舉代表向校長請求收回成命、勵學已後不再登不滿學校之文字、經代表與校長會談結果、校長聲色俱厲、他說（我專制、我說停辦就停辦、不成、不成、不成、）代表見無法再談、遂卽退去、次日卽開大會討論、結果爲本星期一（十二月十二號）停辦、以上是本會停辦的原因、及其經過情形、

抑有言者、本會的停辦、固然編輯只會直說、不會奉承、所以刊登上發見了對學校不滿的文字、可是也不過是算同學中對於學校一種不滿的呼聲而已、而學校竟以政治的手段來壓迫學生的組織停辦、這點可以表現出我們學校沒有言論和結社自由的精神、並且在代表與校長談話中的校長、聲色俱厲的態度、也可以充分、表現出我們學校師生合作的眞精神、我們以爲這次學校假若以不滿學校的批評爲不對、那麼學校旣然是負有指導責任、儘可能的指導、勵學、多登些滿於學校的文字、或者就令停止出版、而不應因他有些不滿意之學校的文章而摧殘他、總之、現在本會是因爲不能不顧校長的尊嚴、使他收回成命、然而却希望學校、高唱（師生合作）（德謨克拉西）的時候、不再有摧殘學生組織和阻止言論自由的事件發生、還具有十二分的熱誠、希望自治勵學會能早日從壓迫下恢復他的生命、我們要高呼、出版言論自由萬歲、民治精神萬歲、謹此宣言、

天津南開學校自治勵學會啓 十二月十二日

▲棉紗▼

西河花市平疲

前期西河花市、淸淡軟疲、極爲沉寂、東洋商一無成交、西洋商略有購進、價且看小、永豐口買五百担、禪臣行買二百二十包、價二十七兩、永興行買五百包 價二十六兩七錢、小下三錢 昨日（十二日）開價、花稜交易仍持七兩原價、洋行方面尚呈疲象、交易益見減少、大有划價不止、難於開出之勢、按此次暴跌、突破八兩之關、已出人意外、不謂七兩旣開、尚有疲態、更與人以詫異云、

棉紗市情轉平

前期紗市以疲極未明、作日市面轉平、買主心氣稍見活潑、交易亦有零星成交、但批貨者殊少、蓋怯於市情之不測也、

二品棉紗市場（十二日）

	前場開盤
十二月限	二三六、五
一月限	二四〇、九〇
二月限	二四二、一〇
三月限	二四五、四〇
四月限	二四六、一〇
五月限	二四八、〇〇
六月限	二四九、二〇
後場	未着

車站紀事

十一日、汪士元、朱有濟、常耀奎、均由京特別通車來津、又常之英、由津特別通車晉京、又李思浩、良揆、錢壽鼎、[illegible]時、均由京來津、十二日、梁如浩、于化龍、何瑞章、均由津晉京、又李坦、張弧、俞人鳳、常之英、林尊鼎、均由京來津、

尚有經濟輪船新聞轉載第八頁

廣播無線電

今晚放送節目

▲天津

九點十四分 時刻報告
九點十六分 氣象預告
九點十七分 今日國內新聞
九點二十五分 戈登堂西樂
九點四十五分 今日戲曲

本台特請崑曲名家歌 訓子 驚魂 四曲 逼婚 拷紅 四曲

天豐舞台

各種西樂唱片 八點三十分 金少梅、一笑緣、雷喜福、冰雪霜、法門寺、

最新中西唱片 八點五十分

山西大砟

一大貨棧謹啓

敝號自運山西大砟現已到津貨高價宜零整批售如蒙惠顧請至敝號接洽是荷

義界河沿馬路東首 電話東局四一五號

日文日語夜學校招生

一宗旨 以造就日文日語適用人材爲宗旨
一班次 分普通速成兩班 一普通班限二年畢業 一速成班限半年畢業
一時間 普通班下午六時半至七時半 速成班下午八時至九時
一學費 普通班每月二元 速成班每月三元 報名時納註冊費一元入學時作爲學費
一開學 陽歷十七年一月六日
一校址 天津私立第一小學校 東馬路崇仁宮對過

律師周寶鍔代表前志成銀號正副經理王文治蘇之澐聲明

志成銀號歇業所有外債俱爲股東責任賬簿由債權團交存商會王蘇二君經已辭退按照法例無代償義務現委本律師代理特定之法律行爲如有侵害二君身體財產名譽自由者依法負保護之責有敢朦混官廳誣陷牽累者應負責任特白

事務所 津河北四經路南四五 電總一七七九 京宣內絨線胡同七七 電南三八八〇

周梓卿啓事

啟者鄙人在天津開設寶馨祥號經理上海華達公司各種香煙及其他營業凡關於敝號無論對內對外之錢銀揭欠或盖章作保等情須經鄙人經手簽字盖章方爲有效否則概不負責特此登報聲明以免後論謹佈

再者敝號現已遷移在英界電燈房對過知止里十號門牌如親朋投函或駕臨接洽請至該處可也

山西大砟到津

山西建昌煤礦海外督銷處廣告

敬啟者敝處鑒於時候之需要大砟爲急需之品特設法運到本礦大砟發售京津石家莊保定一帶火力耐久早爲中外推許今又運到長城高末明砟一概批發自備汽車隨要隨送運北京腳從廉 住址特別三區新開二馬路北首 電話東局四百六十五號 廠設法國橋下奉貨廠借用電話南局二五六〇

本館以美術學理攝照俏像處處逼眞敝館備有特別器具可赴貴處拍照之定能滿意顧之雅意並備有特別快鏡專爲拍照幼童影像之用精巧絕倫至於放大俏像尤爲特色無論新舊相片皆能放大請移玉敝館一試便可洞悉無謬

開設天津英中街一七七號英工部局對過電話南局二八二號

膠隨波美術照像公司啓

法國尤德香賓酒

此香賓酒品質優良氣味芳香無須贅述盖久蒙歐美各國贊許遐邇皆知誠爲宴客所必需之品茲將該酒種類列下

一號 極乾尤德香賓酒
二號 半乾尤德香賓酒
三號 白鑽甜尤德香賓酒 此種甜香賓酒華人適用

▲本埠各洋酒店各大飯店均有

天津總經理 有喊洋行 法租界海大道九十九號 電話南局第一一四七號

天津增茂洋行擬於年終收市特將所存各貨特別減價出售如左

英國第一名廠（拉替俄）保險大鐵櫃 原價洋八百[illegible]十元今只售洋[illegible]百五十元

又（米而俄）保險大鐵櫃 原價六百五十元今只售洋三百五十元

美國銀錢出入目錄機 有抽屜四個分四部、專記各部出入之款項且能自記日期號碼同時可發各部之出入收條歐美商店莫不用之原價洋二千二百元今只售洋一千五百元

英國自動機磅秤 可秤四分之一兩至卄磅之重量原價二百七十五元欲購者請惠臨商榷酌量減價可也

男女洋金練鑽石寶石戒指領帶針前胸垂物等均按半價出售

瑞士男女金銀優等卡字十錶堅固延年均按六扣出售

英國磁器大餐具茶具及玻璃杯等均按半價出售

法國頭等香賓酒及各種洋酒罐頭等均特別減價出售

時機不再 欲購從速

天津英租界中街一百九十五號英國花園對過便是

神功大藥房

批售 泰西藥品醫科器械 衞生材料化粧用品
承配 各大醫士方劑
自製 福坤藥片十滴藥水以及其他神效良藥

張伯麟醫院

張伯麟院長 門診 下午一時至四時 出診 下午七時至九時

盛郁女醫士 專任接生

天津法租界綠牌電車路 電話南局二九八四

駐津東省鐵路商務事務處遷移新張廣告

敬啓者中俄兩國合辦之東省鐵路公司爲謀發展北滿天津間商業起見特在津設立商務事務所以期運輸便利貿易發達爰將特點列後有志東省商務者請勿失此良機如蒙枉駕諮詢曷勝歡迎

（一）本事務所轉運貨物取費極廉緣敝處爲東省鐵路所派駐津專所故只求本路商業之發展不計運費之多寡以期減輕客商之担負而獲鐵路事業之發達

（二）本處備有鉅款以便客商借貸而利息特別從廉

（三）凡經本處承運各貨前往北滿各地者本處可以代收貨款代售貨物及其他各項委託總期不負惠顧諸君之雅意

（四）本處經理京奉路及西比利亞各路車票事宜價格非常克己

事務所天津法界中街七十四號

國外（十二月十二日）（外商報告）

（銀行賣出行情）

倫敦電匯 二•九•二二五
倫敦匯票 一•九•三二五
法國電匯 一七•一〇
美國電匯 六七•六二五
香港電匯 七四•七五
日本電匯 六八•九
上海電匯 一〇六•四〇

（銀行買入行情）

倫敦四月期賣出 二•一一•〇〇
倫敦四月期賣出 二•一一二五
法國四月期 〇〇〇
美國四月期買 七〇•五

日本三十日期 七一•〇〇
上海三日期 六六•〇〇
上海十日期 一〇七•二〇
上海三十日期 一〇七•四〇
一〇七•七〇

▲輪船出進口（按舊曆算）

新銘輪船 十一月二十日 開往 烟台上海
新昌輪船 十一月廿一日 開往 烟台上海
通州輪船 十一月廿二日 開往 烟台上海
捷陞輪船 十一月廿二日 開往 香港廣東
順天輪船 十一月廿五日 開往 烟台上海

市場一覽（十二月十二日）（信源溢報告）

五年公債大票 九扣
七年長期公債大票 六二八
九年金融公債大票 七四
十年六釐公債大票 五三
十一年七釐公債大票 五四
十一年八釐公債 白換
十四年八釐公債 七八
九六八釐公債 一六三五扣
賑災七釐公債 三扣
特種驗餘庫券 小五扣
直隸四次公債 三扣
直隸省市政公債 二扣
直隸五次善後擔保 六五
直隸五次公債 二五
直隸興利公債 六五
津浦鐵路支付券 六扣
京漢鐵路支付券 六扣
京綏鐵路支付券 四扣
十一年短期兌換券 五
十三年定期流通券 一五

股票

中國銀行股票 三六
交通銀行股票 三四
鹽業銀行股票 一二
金城銀行股票 一百二

啟新公司老股票 三十五
啟新公司新股票 五十
開灤礦務局股票 三七
天津自來水股票 一〇八
北京大飯店債票 七十
久大精鹽股票 七十
中興煤礦股票 七五
中法實業債券 一百一

金融

先令 二九二五
大條 二八七九
美匯 二六六七
折息 六七二五
電匯 五分
洋元 六二六二五
老頭 六八
中洋 七二十
小洋 一〇八
輔幣 一三八七
奉票 一〇二
美票 二一元
標金 三五一一
足金 三五五
俄金鎊 一〇八
美金鎊 一〇六
英金鎊 一〇二
日金鎊 一〇五五
千元光帖 二五
五百元光帖 三五
五元光帖 一五
銅元 三七六

國大阪公司開船廣告（日期按陽曆算）

▲法界中街一〇三號
事務處 南局一零三二
二二三四•九二一
碼頭帳房南局一三零八
▲船票售出處
天津日界宮島街
中日運輸公司
電話南局二七四三號
北京日本國際觀光局北京分局東局二二八三
大津觀光局電話南局二八八一
●各船各都有無線電之設備
注意凡帶〇（白圈）之船不搭客
▲塘沽出帆
●開往門司，神戶，大阪
●長安丸 十二月十六日下午四點塘沽出帆
所有客人於十二月十六日上午請到老站乘十一點半所開的特別快車至塘沽去罷並將重大的行李於十四日上午交英界大阪碼頭帳房用駁船運往塘沽
●長城丸 十二月十八日到 二十一日開
▲大沽出帆
●開往台灣 大連，上海，福州，基隆，高雄
●長沙丸 十二月十七日到 二十七日開
●福建丸 十二月十七日到 三十日開
●盛京丸 一月九日到 十二日開
▲開往橫濱
十小野丸 十二月十三日到 四十 十五日開
▲開往上海
▲大沽出帆
●晚香坡，沙市，香港，及歐美各州南洋澳洲，並神戶或大連，轉口
請裝搭客貨
▲大連出帆（上午十點）
開往門司，神戶，大阪
●哈德遜丸 十二月十七日
●亞米利加丸 十二月廿日
●貝哈爾丸 十二月廿四日
●香港丸 十二月二十七日

日清汽船開船廣告

▲大沽出帆
●開往大連，青島，上海，
●華山丸 十二月十六日到 十九日開
●唐山丸 十二月二十三日到 二十六日開
天津代理店 大阪公司 電話南一〇三二

▲大律師金殿選

事務所 法租界仁和里十號 電話南局一一九二

▲注意特色

法租界天祥市場後門德明齋新發明電力機器炒栗子有各種鮮果味道及製皮清香適口諸君請嘗試之
電話南一一三九六

▲律師唐寶鍔代表廣生利廣福源兩牛皮莊對萬聚豐債權聲明

河北關上土地廟前萬聚豐鞋作房積欠兩莊貨款鉅萬鋪長張光臨逃匿已報警赴商會押收賬簿組案償債如該號有外私行收賬侵害債權概不生效
事務所 天津河北四經路四五號電話七七九北京宣內絨線胡同七七電南三八八〇

▲介紹最靈驗之女數學家

悟眞女士於周易星學獨有心得前者設硯津沽鄙人等遇有疑難輒往請決無不應驗如神鄙人等獲益匪鮮乃女士於民六南還不獲請教如航大海頓失指針今幸女士重涖津門後經鄙人等迭經勸駕始蒙首肯特此廣爲紹介敬告邦人勿視同賣卜者流自誤迷津也 女士寓河北新大路保和興卜課時間自下午一時至五時止 細批代定禮金口談六交五角 細批流年六元子平三元 介紹人 王浣青 王浣溪 王戴敏卿 余漱芳 高培錢 陳張蕙芬 韻何學 陳孫鳳年 衞 梁王浣塵仝啟 緹賀何學索

武齋洋行

特別大放盤

男女應用物品皆已備齊冬至佳節勿失良機

法租界中街 電話南局一三七四

三星白蘭地

愛格沙鐵絲

▲飲此佳釀 ▲心曠神怡 ▲尋遍市廛 ▲不得其匹

▲歡迎代理 ▲酬金從豐

總經理正廣和洋行
天津英界領事道七九號電南局一二八一號
北京使館街二號電話東局一一一三號

力古洋行

敝行特由本國運到大批各色綢緞花樣新奇其價甚廉新年將至禮物當以衣料爲上望各界士女勿失良機速臨選購是幸
開設英中街電話南局一八六九
營業時間由上午八點至晚九點

▲華洋訴訟大律師徐寶彝

專辦外國法院及中國法院訴訟或非訴訟事件
事務所 英界寶華里八十四號 電話局南三三二五號

交通銀行廣告

本行創設於前清光緒三十四年股本總額一千萬元專辦存欵放欵貼現欵及國外匯欵等業務並奉政府特許代理國庫發行鈔票北京及各省均設分行或通匯機關如蒙惠顧無任歡迎電話經理室一八零營業室一七一零一八九零電報掛號六六三九
天津法界四號路（北洋）

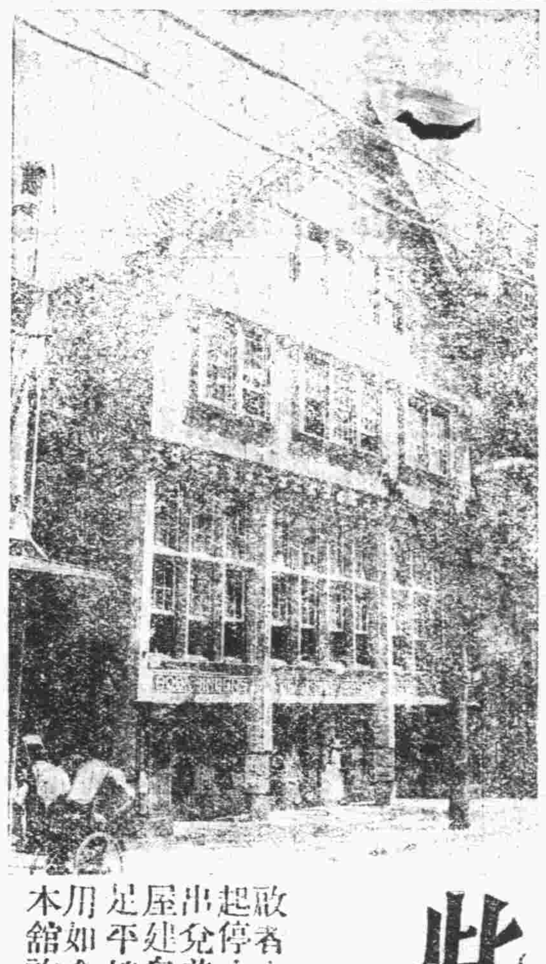

此處房屋出租

敬啟者本館現已決定自十月三十一號起停止門市營業所有書籍一律廉價出兌並將本館此處出租考本館房屋建自一九一零年宇計敞丟樓平足地審均有極合銀行公事房之用如合意者請至英中街工部局對面本館詢問可也
天津印字館啟

夢

艾羅補腦汁

白天勞腦力、晚上多做夢，那是腦力不足的緣故，因此精神恍惚、幹事毫無頭緒，久必腦筋更損，百病以啟、衰弱症成矣！
富有補腦之强力，尙卽試服一二瓶，腦筋得充分滋補，夜夢可以告絕，思想及記憶力，同時大收功效、
價目（大瓶）每瓶大洋二元（小瓶）每瓶一元二角五分
京津分銷處 天津法租界天東西仙北京大柵欄中法大藥房 河東京東衣街口
總發行上海中法大藥房

遷移廣告

天津最便宜的無線電各種材料
現已遷至法中街豐美汽車行旁
豐大電器公司

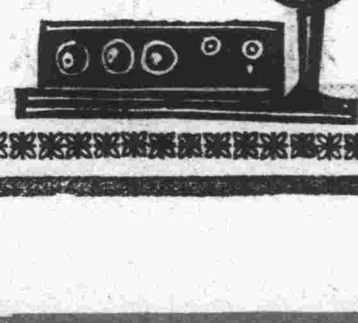

三多牌

純潔金黃佛及尾亞煙葉

天津英租界海大道
大昌和總理
電話南局一一八六

大號三多牌香煙現已到津

投稿新章

（一）本亭歡迎投稿，除詩文詞外，均備薄酬，並徵求各種畫片，
（二）體裁不拘，文言白話並錄，惟以新類簡潔者為佳，
（三）著作酬金，每千字分二元、一元、五角三種、畫片酬金，如名人名勝時事美術名作等，皆按原價一奉酬，特佳者加倍，諷畫每張五角，特佳者一元，
（四）來稿請謄端正，切勿草率，並駐明受酬字樣，其受酬者，並請標明字數，來稿不論足取與否，概不退還，但隨稿聲明、並附有郵票者，不在此例，
（五）投稿須於函面駐明快哉亭投稿字樣，並詳書作者姓名住址，加蓋圖章，自加圈點，
（六）酬金概於每月（陽曆）一日發給，投稿者須具條署名蓋章，向本報會計部領取，逾三月不領，即將酬金註銷，
（七）所投之稿，如查有抄襲情事，即將酬金取銷
（八）讀者諸君如發現抄襲之稿，請向本報經理告發，不勝歡迎之至，

格言

守分安命，順時聽天，（朱子）
置之死地而後生，置之亡地而後存，（孫子）
賭博場，是陷人坑，烟花巷，是迷人路，（柳亭公家訓）
飯濟飢者好事，片言排難卽陰功，（同上）
不得乎親，不可以為人，不順乎親，不可以為子，（孟子）

通訊

曹可皆先生 函敬悉，謬獎過甚，愧不敢當，詩聯拜讀，非常佩服，尙祈樂道待時，強自寬解，勿過鬱伊，致傷憔悴，盼切，營業部郵票未收到，並白，東晰拜
劉祖陶先生 稿費份十一月係所登三篇者，十二月份者不在其內，特復，東晰
幽客先生 佳什拜賜，卽付刊，記者
白印若先生 詩收到，謝謝，當歸入特刊，東晰

小言 老吾老

東皙

人皆有父母。無貧富一也。無貴賤一也。富貴者值父母之慶。賀客畢集。所費鉅萬。貧賤者勞力終日。求贍親之衣食而不可得。戰地之民。則幾幾不能保其父母。苟為父母所生之人。覩此未有不動心者也。老吾老。其亦憶及人之老乎。

余非望富貴者之普施也。余非望戰事之無故而停也。余非望名流之小慈小善也。余非敢望富貴之人。翻然改善也。余所盼者至微。卽戰爭不妨也。何不速結束。何不少擾民。至死於鋒鏑之民。則認為情眞罪當可也。據勢位不妨也。何不略斂其貪心。畧少用私人。至已受拮克之民。則認為情眞罪當可也。躭娛樂可也。何不畧顧羞恥。何不畧惜金錢。至嫖賭吃喝。則認為分所當為可也。在上者徵一歛跡。在下者卽受賜不尠。卽可以養其父母。凡尙知有父母者。麗躩余言也。苟能推此心。可以不為人所唾罵。可以不辱及先人。則及人之老亦所以老吾老也。至揚名聲顯父母。則三代上之事。非今日所宜言矣。

雙柳軒讀詩經筆記

鵬霄

魏風汾沮洳篇

語曰，儉美德也，然過儉則入于吝，此汾沮洳所以刺不中禮也，夫以公路公行公族之尊，而為采莫采桑采藚賤者之事，是不獨失其為上之作，且侵其下之利，其可乎哉，孟獻子曰，畜馬乘，不察于雞豚，伐冰之家，不畜牛羊，然則尊貴者雞豚牛羊猶不可畜，況采莫與采桑采藚乎，昔公儀休相魯，食茹而美，拔其園葵而棄之，以避與小民爭利之嫌，可謂賢矣，

豳風鴟鴞篇

此篇注解紛紜，鄭康成謂尙書金縢篇，周公居東二年，乃避管蔡流言，居於東都，作此詩以遺成王，漢唐宋諸儒皆以居東為周公東征，旣誅管蔡，成王猶未知周公之意，公乃為詩以貽王，其說不同，愚謂當以鄭說為長也，蓋周公東征，雖以大義滅親，勢所當伸，然必得成王之意，始敢興師討罪，設一聞流言，卽親往東征，已誅管蔡，王猶未知其心，是流言之嫌，公且未能見信於王，而擅自興兵以征管蔡，其罪大矣，曾謂公之聖其出於此乎，故居東當作居東都之解，公旣居東二年，而心迹漸明，管蔡之惡漸露，公乃為詩遺王，及風雷之變，王啟金縢之書，始悟而迎公，公於是始東征，三年而克之，此詩之作，在居東之後，東征以前也，今觀詩之篇次，東山破斧二篇，在此詩之下，卽可知為前所作，設作在東征之後，當列於東山破斧之下，何為反居其上也，朱子傳詩，初亦異於鄭說，及覆蔡沉書說數條，復從鄭氏，蓋晚年定論，而以其說為不可易也，

第五期詩鐘題（本月十八截止）

選 停 嵌字格（一唱）
次序先後。請勿倒置
售卷處 本報營業部

本日要目

◎本日要目◎
格言 通訊
（小言）老吾老
本報十週紀念大徵求
第五期詩鐘題
（文苑）詩 存社文存
孝友錄（十）
雙柳軒讀詩經筆記
看鼻餘瀋 劇界雜訊
本報十週紀念詩鐘特徵
小說（戀波廻海五十七）
小說（墜露輕塵五十三）
西笑七小則
戲劇特刊啟事
徵求小說披露
畏盦隨拾二十一
悔之隨筆（續）
太華山憶影（續）

大徵求

（1）本報十週紀念詞，文不拘駢散，詩不拘古近，字數不限，
（2）小說，不限題，不限體，以切於紀念或十年之國內情形者為佳，請勿過一千字
（3）各地十年內之沿革記，字數限一千，（十二月二十號截止）

文苑

喜則文北旋八疊晝陋韻

蔡公湛

聞君浮海來，兩耳風徽晝，波浪闊兼天，堆銀復攢繡，凝霄渺無際，不見結盧岫，茫茫寄一粟，萍泛感兼覆，意境拓寥空，播盪逐飛鷲，蛟舟賈一勺，上善五行秀，故態容客子，遠出年華茂，何須惜離別，別淚雨迸溜，我罷所躑躅，飢驅博眉皺，安心素位行，履險玄關透，歸程烽燧外，征袍霜露又，齊魯市經過，律沽暫迴逗，人生本逆旅，避亂笑塞竇，夢到壺丘前，虞夏黃農後，念當命在天，任彼事已構，寒宵茶當酒，且喜新詩侑，目暈動霜林，躚次麗四宿，行吟衣未骭，無復羨長袖，相見歲云暮，景物皋都舊，但期天地清，距嫌屠釣陋，

存社文存

風雨如晦雞鳴不已說（續）

金以庚

所謂旣見君子云，胡不喜者，此君子，非指忠臣良士，指昭公也，於何徵之，曰揚之水二章序云，揚之水，閔無臣也，言無臣，是鄭已無君子也，苟當時國有君子，何至容祭仲之專擅，與高渠彌之弒逆哉，此其明證也，又鄭譜以風雨為昭公詩，正義已有發明，雖所指突篡忽入，時未可知，然此詩則已塙定為昭公之詩，固非泛言君子者可比，此又其明證也，不然，風雨雞鳴，無關國事，乃為此如晦不已悚切之辭，何為也哉，烏虖，今何時耶，是正風雨如晦時也，乃士夫伈伈俔俔，為寒蟬，為仗馬，為不鳴雁，一任國勢之風雨漂搖，而莫之或恤，得無聞雞鳴而騰笑，以為可已而不已乎，是其愛國之忱，且出鄭人下也，悲夫，

讀周禮考工記

金以庚

考工記非周禮原書，出自漢儒，補冬官之闕，夫人而知之矣，蒙謂考工雖非周禮之舊，而其致用則甚宏也，婺源江氏，謂周禮本是未成之書，闕冬官，漢人求之不得，以考工記補之，恐是當時原闕，其所著周禮疑義舉要，於注疏多所匡正，厥功甚偉，歙程氏考工創物小記，凡關於所創之物，多為圖以明之，案考工一篇，所有工作，悉與算學句股相因為用，不明乎此，不能為圖，不能為圖，卽不能達於實用，此勢所必至，理有固然也，休寧戴氏所著考工記圖，較程氏為略，然舉必擇要，圖說俱精，以戴氏亦深於算術者也，儀徵阮氏考工記車制圖攷，為補輿諸解有六，為輪輿總轄圖次第而三，分之則十有餘事，說以明之，圖以顯之，取精用宏，關係乎距，蒙以為成周之時，猶是車戰，故考工記中於車制特詳，最近瑞安孫氏周禮政要一書，多以成周政法，比例於泰東西諸國，謂考工一篇，為工事之經，金木諸工，則製造之事也，梓匠諸職，則工程之司也，（未完）

孝友錄

喬旭初（十）

事親有隱而無犯，左右就養，無方，服勤至死，致喪三年，孔子曰，生事之以禮，死葬之以禮，祭之以禮，可謂孝矣，子游問孝，子曰，今之孝者，是謂能養，至於犬馬，皆能有養，不敬何以別乎，子夏問孝，子曰，色難，有事弟子服其勞，有酒食，先生饌，曾是以為孝乎，子路問於孔子曰，昔者由也事二親之時，常食藜藿之食，為親負米百里之外，親歿之後，南遊於楚，從車百乘，積粟萬鍾，累茵而坐，列鼎而食，願欲食藜藿，為親負米，不可復得也，枯魚銜索，幾何不蠹，二親之壽，忽若過隙，孔子曰，由也，事親，可謂生事盡力，死事盡思也，

方其幼也，父母左提右挈，前襟後裾，食則同案，衣則傳服，學則連業，遊則共方，雖有悖亂之人，不能不相愛也，及其壯也，各妻其妻，各子其子，雖有篤厚之人，不能不少衰也，娣姒之比兄弟，則疏薄矣，今使疏薄之人，而節量親厚之恩，猶方底而圓蓋，必不合也，惟友悌深至，不為傍人之所移者，可免夫，兄弟之際，異於他人，望深雖易怨，然地親則易弭，譬猶居室，一穴則塞之，一隙則塗之，無衰頹之慮，如雀鼠之不恤，風雨之不防，壁陷楹淪，無可救矣，僕妾之為雀鼠，妻子之為風雨，甚哉兄弟不睦，則子姪不愛，則群從疏薄，則僮僕為仇敵矣，如此則行路皆踏其面，而蹈其心，誰救之哉，人或交天下士，皆有懽愛，而失敬於兄弟者，何其能多，而不能少也，人或將數萬之師，得其死力，而失恩於兄弟者，何其能疏而不能親也，娣姒者，多爭之地也，所以然者，以其當公務，而就私情，處衆責，而懷薄義也，若能恕己而行，易子而撫，則此患不生矣，人之事兄，不同於事父，何怨愛弟不如愛子乎，是反照而不明也，

中等人家，既分析後，父母所存之膳產，必自無多，在父母尊藉此以為便身費用，為子者切不可再侵剝其父母，反致父母日用匱乏，更有不肖之子，不顧父母膳養，反竊父母財物，致父母氣惱，甚至成病致死，此真禽獸類，天地不容者也，寒素之家，父母供養，必不能富適，卽偶有肉食，亦自無多，當食時，切不可令孫男孫女擁滿几前，令父母獨食不安，勢必各個少分與食，則父母愈無物下肚矣，夫為子者，方慮無肉食，以養父母，而忍諸幼小又分奪之耶，為媳者不可不知，世有恃已之才能，而輕其父母，恃已之富貴，而傲其父母者，殊為可異，（未完）

本報十週紀念徵聯

陽歷十二月廿五截收 十七年一月一日揭曉

題目：香 好 雅 宜 招 麗 蝶

辦法：投卷者請將卷帋剪下塡明地址蓋章投交本報編輯部快哉亭不收卷資未蓋章及不用卷帋塡寫者無效錄取者首名至三十名奉贈麗蝶牌香粧品百名內奉贈美麗信箋揭曉後憑原章向本報領取贈品章程因限篇幅不及詳載請閱十二月一日本報

投卷人姓名 住址

▲京漢鐵路管理局廣告第一百七十三號
啟者本路北段客貨運輸前以軍事關係稍形停頓現交通漸次恢復所有來往客貨列車均已通至彰德恐未週知特此通告

▲▲汽車出售
玆有SAXON牌五座汽車一輛式樣美觀機件完整為一千九百二十三年出品有願購買請至特別一區十號路門牌一百二十二號接洽可也

▲大律師唐寶鍔任黎德昌常年顧問並代理特定法律行為通告
黎君為慎餘洋行華經理如有向之騷擾詐財或侵害其權利或破壞其名譽者本律師依法保護責任
事務所 天津河北四經路南四五電總一七七九 北京宣內絨線胡同七七電南三八八〇
天津出張所 日租界旭街一九電總二六四一 英租界三德里三五借電南二九二

麗蝶牌珠蘭素

譽駕舶來 價廉物美之

總批發處 天津英租界球場路十號麗康公司
本埠各洋貨店均有發售

共立醫院

大津日本租界

內科 一般
外科 一般
小兒科 一般
產婦人科
皮膚科
耳鼻咽喉科
眼科
X光線科
人工太陽燈
其他電氣化學的療法

▲本院各科均有專門醫學士主任
▲病室產室設備完全隨時入院
▲病理試驗衛生之理化學試驗
▲各種治療針預防狂犬咬傷之注射針
▲產婆收生不拘早晚
▲門診上午九時至十二時下午二時至五時
▲往診午後但有急症不在此限
▲設在日界郵局斜對過
▲電話總局三一十號

IMPERIAL HOTEL TIENTSIN

▲▲天津裕中飯店廣告
本飯店開設天津法租界中街河沿五分鐘可達東車站交通最為便利房間舒適並附帶專用澡堂特備大餐隨客點用所有價目均甚公道中外顧客一律歡迎
本飯店電話南局 一零五零 二一六二

祿夫爾飯店

本店特備西洋食品飲料精美可口並有四人音樂佐餐價值非常格己
每晚九點半後並有特別游藝
歡迎中外人士參觀
開設特一區中街起士林對門

▲▲皇宮飯店廣告
啓者本飯店開設英界中街工部局對過向為中外人士所歡迎尤以本飯店之西餐部最為特色調和之適口地方之清潔招待之週到在津埠可稱首屈一指盍來試之方知言不謬也

天津六國大飯店

當推首屈一指
無雜亂的聲音 無車馬的喧嘩 無混濁的空氣 無擾客的惡習
有適口的美餐 有華貴的房間 有靈敏的茶房 有登輪的方便
法界領事衙門對過電話南局一三七九號

福祿林大飯店

開設法界廿七號路
（二二四）電話（一五九七）
（二一四）南局（二七二六）

▲▲李鼎和湖筆莊啟事
本店向在上海小東門內馬姚弄街口（今名方濱路）只此一家並無分出近有無恥之徒將劣貨冒用本店牌號至各埠上門兜銷魚目混珠請各寶號注意勿受其愚但本號素不派人出外招攬本店出品各貨早蒙各界贊許用之二十餘年久剛柔並濟如有顧客真假莫辨之疑將貨當場試驗真偽立現四念先人創業艱難故而格外精益求精不惜工本以圖永久基業倘各寶號欲代售本牌之貨將銀匯申向小店直接購辦者寄費關祝統本號承認或由申妥友接洽亦免貨冲之欺特此聲明

天津飯店

開設天津日界芙蓉街 電話總局四八九四 二六一三
房屋清潔 床褥華麗 菜點新鮮 招待週到
眷屬居住 格外方便 汽車接送 無不應願

▲國民大飯店中菜部特別廣告
本中菜部為推廣營業迎合潮流起見特由北京上海新聘名廚製法精良菜色新異適合於各界人士口味今特設中餐西吃每人每菜計每客由一元至二元凡有婚壽喜事無論客數多少均可包辦菜色務求精美像具特別新奇至廳堂之寬潔招待之週到尤其餘事倘希各界諸公閨閣名媛惠顧光臨毋任歡迎之至此佈

盾鼻餘瀋(續)

△趙秉鈞與北洋系之離合▽ 上湖老漁

光緒辛亥冬，袁世凱巡撫山東之命下，初任地方，欲求捕盜人才，時天津令原恩瀛者，隸人而有戚誼於袁府者，其族人秉密，乃恩瀛之族也，因以秉鈞進，調至山東，署爲行營委員，秉鈞自爲典史後，於曬撫東時，亦一至，不得意而歸，比再至，頗振作，惟好鋪排，奴馬傔僕，尊之曰大人，查案數次，袁惡其妄也，乃引退，還天津，已加捐知縣，候累滿身，庚子李文忠至京，周馥爲藩司，因洋兵干涉土匪，乃自認派兵查辦，物色習知兵事吏員，得八人，選其半，秉鈞與其列，乃偏練一營，都五百人，隨呂本元至雄縣勦盜匪，不數日，剿撫兼施，地平以定，論功洊直隸州，加四品銜，增其部爲三營，辛丑冬，文忠薨，世凱繼任至，見秉鈞，稔其功，相待逾於前，已而廻鑾，兩宮由陝將至保定，一切審愼，有人建議，謂秉鈞所収多匪人，萬一生事，將若何，世凱蹉之，召秉鈞與謀，秉鈞曰，是不難，苟有命除若輩，如去艸耳，乃予以檄，一夕盡殺所收之盜魁，手段之辣，乃至是，

△趙秉鈞之入警界▽

壬寅之收復天津在後，保定在夏令即開辦巡警，初命錫榮泰繼易秉鈞，有世凱之與人違警，秉鈞乃請以與夫治嚴罪，否則請辭，世凱乃以與夫荷枷於警局之門前，自是無敢犯者，辛丑和約，天津二十里內，不得中國駐兵，收復在秋分，一再與外人磋商，允以二千人爲警察，總督衛兵數百人，唐紹儀薦曹嘉祥爲南段巡警局長，別有北段巡警一千人，以袁部改名，以段芝貴領之，書河爲南北段界，嗣嘉祥不稱旨，世凱乃易以秉鈞，乃紹儀以秉鈞之易，旣未與聞，又左袒嘉祥，故與秉鈞忤，後雖同爲侍郎，同列閣員，終始不水乳，

△趙秉鈞之顯達▽

秉鈞之領天津巡警局也，甫晉知府，不與飲食之會，不宴客，一意公事，一日者，津人以華人入美，受苛待，抵制美貨，奉欽憝意外交，命那桐至津調查，世凱引秉鈞與見，遍閱所辦各事，激賞之，歸朝言之，得晉道員，迨出使考查憲政五大臣，遇炸彈於前門，以徐世昌爲尚書，立巡警部，秉鈞一躍而爲侍郎矣，(待續)

劇話

▲劇界雜訊 佩章

▲星期日(十八)晚，雷喜福在天豐舞台，演全本借東風，說白做派，均有可觀，惜無良好配角，減色不少，

▲十九日爲潘馨航封翁，暨島居士八秩晉一壽辰，特在英界小營門本宅，設宴酬客，並演京劇助興，楊小樓，梅蘭芳，余叔岩，均在被約之列，戲碼甚多，容再詳誌，

▲星期日(十八)白天，斌慶社李萬春，馬最良，陳富瑞，藍月春等，在廣德樓出演，新排之銅網陣，由顏春敏奉命查辦襄陽王，演至大破沖霄樓，鄧車被擒，角色支配，係以李萬春飾白玉堂，馬最良飾公孫策，陳富瑞飾鄧車，藍月春飾申虎，小奎官飾襄陽王，耿斌福飾顏春敏，俞華庭飾智化，

▲內右四區警察署，因與本區貧民半日學校籌款，於十四十五兩日，假和聲園演義務戲一節，早誌本報，重要戲碼，第一日有呂正一董俊峯失街亭，帶斬謖，王長林巧連環，第二日有呂正一王長

墜露輕塵 (五十三)

勁生

第三回 飛到電池血花教錯認 傳來噩耗嬌女忽失踪

沒一樣不是十分出色，這一來，可把我們這位紫霓先生佩服到了極點，當時千方百計，纔打聽出這位小姐的姓名，只可惜急切之中，再也找不出人給她倆介紹，後來到底仰仗那通信的方法，一連去了十幾封信，居然得到這位林小姐的復書，約他在佩鷗公園見面，況紫霓那副臉子，那種交際，要得一個情竇初開的女郎歡心，那算什麼難事，而況紫霓見面以後，又用的是十二分的工夫，他們的交情，自然日見增進，一月以後，就訂了婚約，他兩人的交際，從此遂由秘密而公開了，說到這兒，却又輕輕的一笑道，我說一個女人，好比好賭博的人一般，不賭時千萬破不得戒，要是一破戒，那些好賭的朋友，你也來邀，我也來約，任是怎樣有定力，再也把持不住，小昭見他說到女人身上，而且比得格外恰切，恐怕他以下還說出些難聽的話來，自己站在跟前難爲情，便站起來笑道，曖喲，好賭的人，原來還是這樣啊，這可教做現身說法哩，說完，又笑了一笑，藉此就出房去了，漱岑也不理她，接着說道，靜琴既和紫霓有了交際，其他的少年，所謂狂蜂浪蝶，見着這一朵嬌艷的名葩，還有不成羣結隊，爭來攀折嗎，聽說在這半年之中，靜琴小姐連同紫霓，一共已和八交換四次戒指，轉過來說，於今時髦女兒，開口就是打破婚姻制度，她那交換戒指，不過是一時的高興，而且聽說靜琴這時還只一十五歲，天真爛縵的，胸中更沒有什麼成竹，大約到了那身體需要時間，無論誰遇着了，都可以作一次肉體的交換，這一來，可把個紫霓氣得要死，起初靜琴，還有點兒避諱，即或不免軌外的行動，還可以瞞着紫霓，因爲紫霓同她鬧了幾回，到後來，索性公開，有時還故意要使紫霓知道，她們的感情，從此就一天惡劣一天，久而久之，雙方竟宣告決裂，後來又聽說她同着一個什麼學校的體育教員到上海去了，這還是上兩年的事，今年六月一天的下午，可是記不起什麼日子來，曼雲忙道，你說吧，不必記日子了，(未完)

林天雷報，

▲青衣李蓮貞，已由天津回京，

▲春和大戲院，業已完工，月杪準可開幕，該院早託馮幼偉，轉約梅蘭芳，屆時來津開台，聞經理林某，(粵人)昨又輦金入都促駕，

▲姚玉蘭，姚玉英，及其母小蘭英，現在上海，又續訂合同三月，將於明春二月回京，

▲趙芝香，日前大發請帖，約內外行，十九日在同興堂午餐，到者極衆，聞趙新收李霖袞，爲弟子，是日特行謁師禮，

▲坤伶武生韓月樵，昨有函致姜桂鳳，除報告近況外，並謂不久將由綏遠返都，

▲第一舞台，現排關公走麥城，已演頭二兩本，

▲星期三(二十一)明星永成坤社戲碼，有新艷秋新排之金鎖記，及楊菊芬楊菊秋之打魚殺家，

戀海迴波 (五十七)

(鍊塵)

第十一回 李公子飽受冤枉氣 蘇月芳徵分脂粉錢

蘇月芳道，這等人有什麼大說的，後來我看他太討厭，抓吃，抓喝，借錢，還要想吃天鵝肉，我把他罵跑了，李驥笑道，這般人拚命的給你們喊好，作劇評，也應當可憐他們，蘇月芳擺手道，別提了，肉麻，這東西被我罵跑後，他天天在報上改我，什麼沒品行啦，傷風敗俗啦，我要跟他沒品行，他該維我是女聖賢了，李驥復問道，你說我家人找我來，是眞的麼，蘇月芳道，你們念書的心眼多，我冤你作嗎，掌櫃的說道，那能冤你老，把醉劉怎麼看廣告來店尋找，怎麼述說家中情形，學說了一遍，李驥聽說老父爲自己這般辛苦，很覺難過，不由眼淚汪汪說道，我戀愛雖不能犧牲，父子之情也不能不顧的，又頓足道，我一定回去看我父親去，說完了臉上現出一種爲難樣子，低頭不語，蘇月芳早看出幾分情形，用話挑他道，你既是賭氣出門，現在穿這身帶血跡的破衣服，如何回去，叫你們鄭蘭知道也笑話你哪，李驥嘆道，我受這樣苦處，正是爲他，他決不笑話我的，可是我這身棉衣雖破，還有應賠來的，回家的盤費更不用說了，蘇月芳慨然說道，你沒有盤費，我可以幫忙，說着打開箱子，拿了四十塊現洋，放在李驥面前，問李驥道，夠用的麼，李驥驚喜說道，我有一個條件，你容應我才敢用，不知李驥說出什麼條件來，且觀下文分解，

第十二回 拗心出病不藥而痊 流水無情如夢初覺

話說蘇月芳聽李驥用他的錢，還有什麼條件，笑說，請說罷，李驥說道，第一件我要親筆寫與你一張字據，第二件我回京後，十天內即將此款寄還，蘇月芳笑嘻嘻說道，要是立字據，我從前替你墊的店飯錢，怎麼辦呢，李驥正言厲色說道，當然也算在裏頭，蘇月芳又道，既然立字據，還得找中保人出三分利呀，(未完)

本報十週紀念詩鐘特徵

第一題 雜組格 慶十週紀念

第二題 分詠格 本報十週紀念 新年

第三題 碎錦格 兔去龍來

右三題以陽歷十二月十號爲截止收卷期。由本報評定甲乙。於十七年一月一號特刊中披露。

售卷處 本報營業部

西笑

煩惱的舊感

「我的丈夫不樂意屋子內的藤器具的」，窮斯夫人說，「這是何故？」「他說人家提起一個『藤』字，就能引動他在學生時代時煩惱的舊感，」

地球握着

「看哪，父親」，一個六歲的小孩說，「我自已能援起玉蜀黍的幹了」，「孩子，你很有力——」父親說，「我想我是有力的，可是玉蜀黍的別端還給地球握着有咧」，

我所不知

父親，「太陽是離地球幾千萬哩呢，」兒子，「我所不知的是太陽怎能起來這樣早，雖則夜裏不走路」，

計數

醫生，「你依我的話在六晚熟前順次計數嗎？」病人，「是，我順次計數到十萬八千」，醫生，「於是，你睡着了嗎？」病人，「沒有，那時已是起身的時了」，

譏刺

「我好快樂，我贊許人們在我工作時候唱謌的，」「那你一定喜歡蚊子了」，

何事

勞勃脫，「何事？經濟困你嗎？」剛却特，「是的，我欠陸其五塊錢，今天我已得牠，他曉得我得牠，他又曉得我的曉得他的曉得我已得牠，」

洗手

小孩，「母親，在我到校之前何必洗手呢？我在校中不是常舉手的人啊，」

鹽谷醫院啓事

鄙人月前因事回國以致諸公惠臨未能招待爲歉頃已事畢回津於十二月三號開始診療並於院務加以切實整頓力求改良又擴充增築養病房舍以期有合衞生強健之意倘蒙光臨無任歡迎

院長鹽谷信治謹啓

院址天津日租界浪速街明石街角

電話總局四四〇〇號

酹謝顧客 飛人三星白蘭地酒 廣告

啟者近日洋酒均大漲價惟有本行飛人三星白蘭地酒價格如前如買一箱另送二大瓶添贈毛巾一打以廣招徠並有四十年老牌飛人白蘭地酒價格公道電話南局二千一百九十四號 天津英界菜市傍麥邊洋行謹啟

美國牙科醫學博士 梁官照

英中街一百零九號 福利公司傍邊

電話南局八九五號 門診時刻上午九點至十二點下午二點至五點

▲泰華雲石公司廣告

啟者敝公司專製大小各色方桌面圓檯球案子並各種人造石活如坟地各色石碑或花園及各廳安設水池子各樓梯屋內罏臉以及雕刻中外古今人物造像並承造色石柱子各種花石地板方磚包辦大小樓房等類一概俱全以上材料敝公司均取自中外名山價廉物美且堅固耐久如蒙惠顧無任歡迎 特一區漢口路十八號泰華公司啟

各類小廣告

批命 鄭秉梓子 專攻八字 批論萬數 神效無匹 廣天津日界德慶商場二層樓三十號函批細批五元二元面談簡批二元一元 介紹人 三多 于化龍 褚念泗 張宗騫 孫殿英 張亞東

待聘 茲有某君美國大學商科卒業願就公司銀行職務或學校及家庭教師欲聘者請投函天津特別一區牛莊路四號李植可收轉

協順公司 今有法界新蓋住樓鋪房出租出售如合意者請至法界三十二號路一百三十五號本公司面議可也

招租 英租界牆子河外三十三號路永和里新樓一所汽車房西式浴室男女廁所暖汽衞生等一切完美租價極廉由十六號領看電話南局八六二

樂園 天祥市場三層樓上電梯上下極爲方便 中菜部 南北酒席 各省名點 點心燒賣 飽餃麵食 西菜部 英法大菜 一元八角六角 公司常餐三種 電話南局二八二六

待聘 茲有外國女士欲教授英文法文德文俄文有志者請於每日由一點至六點至英法交界馬路一八一號面洽或投函亦可

好機會 送報一年 請將此紙剪下並郵票五分寄至上海北山西路華文滬報館收除立即奉上文藝完備內容豐富格式新奇之滬報外有十三周年送報一年之章程與照妖鏡畫報一份寄上也 滬報館啟(泰)

德順永牛奶鋪 當售新鮮牛奶各種新式點心有益衞生精求潔淨內設雅座招待週到男女均可入座地方格外清淨定價無不公道如蒙惠顧請君臨嘗試定知言之非謬也 開設在法租界馬家樓路東

金菊園 利記 飯莊 包辦中西酒席應時小賣雅座寬潔招待週到特聘著名廚師巧製各式時菜麵食魚生肉粥俱全 代售廣東林玉生丸 開設法租界中國旅館旁 電話南局七百九十號

▲星記飯莊 新張廣告 本飯莊開設法界二十九號路恒和西里西口精製廣東燒味鹵味臘味承接金猪包辦酒席並特請南北有名廚師妙製四時細點各式麵食魚生肉粥雞鴨粥及隨意小酌零拆碗菜一概俱全價廉物美招待週到准於陰歷十月二十一日開幕務祈各界諸君惠臨試之無任歡迎

▲麗章照像館

專照像片 精工放大 內照外照 極爲方便 照像材料 各種俱全 代客沖印 物美價廉 佈景優美 樣式新奇 交件敏捷 絕不遲延 法界新菜市西大安里對過 電話南局一九二五

廣興居廣告

本號開設天津五十餘年專釀玫瑰露五加皮史國公各種露酒藥酒運往歐美南洋港粵中江一帶銷售極廣各界嘉許並蒙上海天津總商會陳列售品展覽會審察證明確係醇醪之品頒給最優等獎章在案無任榮幸倘蒙各界光顧批發零沽或代經理無不格外克己所認明本號商標雙獅爲記庶不致魚目混珠是爲至荷鋪設在英租界戈登路門牌三十三號

宴瓊林飯莊

雅座清潔 菜色良精 點菜隨意 招待週到 開設法界三號路同德里樓上 電話南局三一八五

宴賓樓飯莊

雅座週潔 招待週到 中西大菜 一概俱全 開設法界西開新新電影旁 電話南局一千一百八十七號 電話南局一五一八

▲便宜居 中西 飯莊

早晨及筍粥 魚生粥 雞粥 六式西餐每客四毛 七式西餐每客六毛 八式西餐每客八毛 三天換菜一次彙理

黃輝記 雞容熟麪總批發 開設法界四號路 電話南局五百四十九

克林工程司

出售傢俱 室內裝璜 裝修花園 建築樓房

德商 克林工程司 特別一區十三號路 電話南局二八〇四號

▲雙妹老牌胭肢雪花膏 ▲有此雙妹紅雪花不必用胭肢

桃腮泛艷 杏臉留香 大瓶五角五 小瓶三角三

▲雙妹老牌爆拆香蜜水 ▲有此雙妹香蜜水肌肉免爆拆

塗抹爆拆 潤澤肌膚 大號四角四 二號二角二 三號一角一

▲雙妹老牌著名潤容膏 ▲有此雙妹潤容膏保護手與臉

潤澤容顏 清香潔淨 每瓶一角一分

▲雙妹老牌淸香生髮水 ▲有此雙妹生髮水活血又驅風

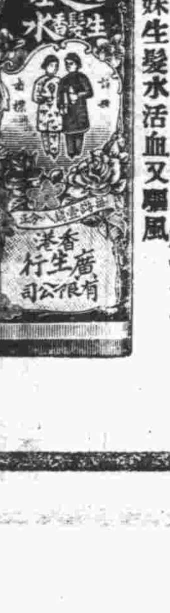

淸香保腦 活血驅風 大瓶五角五 小瓶二角八

▲雙妹老牌潔白雪花膏 ▲有此雙妹雪花膏容顏能嬌嫩

容顏嬌嫩 潔玉無瑕 大號四角四 二號二角八 加大八角三 三號一角七 四號一角一

總批發處開設河北大胡同 電話總局六百三三

天津 廣生行有限公司啓

啓事

本報將出第二次戲劇特刊、定名爲容麗娟號、凡有關於評容戲劇之稿件、以及詩詞對聯等等、皆所歡迎、投稿務請從速、俾便早刊、

第二次徵求小說第三題

輕烟

盧若雲

北風朔朔、寒氣侵人、草木凋零、鳥無聲息、某日之夕、某公寓內、有少年男女二人、幷肩而立、情話喁喁、繼而抽咽之聲、振於耳際、伊何人斯、當此暮寒天氣、不憚風霜、而赴斯幽會、且言且泣、如怨如訴、盡於此時而吐發者、個中情景、固非局外人能洞悉者也

破屋一間、孤燈如豆、屋內主人、爲一老媼、臥自榻上、桌椅狼藉、無一完整、覩此情形、老媼臥病不起、面呈慘淡、與此孤燈相映、不啻一具殭屍也、有頃、呻吟聲、咳嗽聲、相繼而作、老媼喘喘未定、甫發其澀顫之聲、又復大咳不已、俄而一女郎、衣縞素之裳、珊然而入、逕趨榻前、撫摩老媼之額、繼吻其面、曰阿母醒耶、欲需何物、試語兒、此時戶外風聲益劇、吹動門窗、砰砰有聲、女郎急拽被爲媼複蓋、未幾老媼復斷續發聲曰、慧……兒取沸水而潤吾喉嚨、女郎應聲起立、趨至桌側、挽壺而酌、甫半甌、壺即空、女郎慘淡之容、緊蹙雙眉、一若有重憂者、輾轉不寧、不得已、捧茗進於媼前、飲後、咳少止、女郎甚慰、

女郎伊誰、如斯抑鬱寡歡、個中固有莫大之原因在焉、女郎鍾氏姓、慧華其名、幼喪父、遺母女二人、家有薄產、遇戰事、刼掠一空、母女奔逃、始免於禍、身落異鄉、零丁孤苦、舉目無依、女固有姨丈者、擁資甚厚、女初投其家、被逐、不得已、賃屋一間、權爲臨時之計、及役靜、即作歸旋、距知造化不仁、好事多磨、老媼貧病兼愁、臥床不起、隆冬天氣、經濟支絀、女郎此時、腸廻九轉、補救乏術、惟有仰天長歎、徒呼奈何而已、

日前公園之約、彼少年男女者、即鍾慧華及其姨表兄也、多情英俊、性頗慷慨、初女求援其家、乃父不許、狼狽而返、少年覩狀大不忍、於是雪中贈炭、扶助有時、女在危急萬分、得斯隆惠、感慕交併、遂成知己、又誰料名花易謝、禍不單行、惡耗傳來、竟使女郎身陷千崖、驚魂欲死、蓋少年肄業於陸軍學校、邇日戰事急緊、前線乏人、而少年不免、故有遠徵之消息、於是特邀女至公園、略述懷衷、以訣最後之分別也、

以何、戰畔急矣、戰鼓咽闐、畫角慘促、此聲傳來、固不知痛斷幾許人之肝腸也、女郎晨粧甫畢、驟聞此聲、如萬矢穿心、魂飛天外、比甦、見老媼好夢已醒、撫擦己面、老淚頻揮、謂女曰、慧兒何事暈迷、驚煞阿母矣、女郎聞母言、益覺悲從中來、抱母號泣不已、媼亦泣不可仰、

慘霧迷漫、愁雲蔽日、烽烟四起、如金風之肅殺、礮彈滿地、類玉露之摧殘、此時何時、非戰爭劇烈之時乎、甲軍甫出、乙軍亦至、兩軍交戰、勢頗兇猛、少年此次出發、固非所願、顧身負重任、不能不冒險一行、其初兩軍交戰之時、相持有一星期之久、勝負無分、又數日、少年之軍漸不敵、而少年居臥沙塲、飢寒交迫、呼籲無從、日聞槍聲、掠耳而過、此時自知必死、願男兒以身許國、戰死分也、何怯之有、於是振精神、登高一呼、羣軍應聲立起、奮勇直前、遂襲攻之、此時少年爲流矢所中、訇然而仆、

及役告終、少年之軍獲勝、少年由醫院調治、幸無生命之虞、一日比醒、追溯往事、悲感油然而生、於是作書二緘、報告老父及女郎、謂己受傷待治、相會匪遙云云、數日後、果愈、起居如常、遂束裝返里、急省父、而父臥病甚重、勢將不起、見少年歸、悲喜交集、謂少年曰、自汝行後、吾悔不該迫汝長征、自問此生與汝生死別矣、幸汝安然而返、並獲榮譽、吾心甚慰、但汝後母、自汝行後、頗不安分、日竊銀吾不備、已席捲而逃、吾則憂鬱成疾、以至今日、並聞汝表妹、自吾家告貸不遂、其母即憂病而卒、營葬之事、皆由吾償發、聞此女已於日前離此、不知何往、老翁言畢、唏噓不已、少年聞之、遂暈仆、

少年自聆老父言後、萬念俱灰、兀居家中、不越雷池一步、在少年之志、極欲遁入空門、以與青燈古刹、相伴而終身、顧一轉念之間、老父已耄、舉目無親、百年之後、嗣繼無人、於是偷生人世、早了此事、則早一日遂己願、聞少年現已登報覓女下落云、姑隱少年姓氏、以千秋之佳話、供一夕之佐談而已、

悔之隨筆（續）

宋書 顧歡好學而貧、夕則燃松節讀書、

元中記 松脂淪入地中、千歲爲茯神茯苓、

荀子 歲不寒無以知松柏、事不難無以知君子、

穆天子傳 天子升長松之磴、

竹書 太姒夢商庭生棘、太子發植梓於闕間、化爲松柏棫柞、

陳書、後主幸鍾山開善寺、召從臣坐於寺西南松林下、敕召張譏竪義、時索麈尾未至、後主令取松枝、手以屬譏曰、「可代麈尾、」

兩京記 蔡孚有偃松篇、明皇和之刻石、

呂氏春秋 百仞之松本傷於下而末槁於上、

抱朴子 大陵偃蓋之松、大谷側生之柏、皆與天齊其長、地等其久、

顏氏家訓 齊世有席毗者、淸幹之士、嗤鄙文學、嘲劉逖云、「君輩文若朝菌、非彥才也、豈比吾千丈松、常有風霜、不可凋瘁」、劉曰、「旣有寒木、又發春花、何如、」席笑曰、「可也」、

世說 孫興公齋前種松一株、鄰人曰、「松樹非不森森 可憐但恐無梁棟用耳」、

金樓子 梁武每拜山陵、涕淚所灑松爲變色、

後魏書 甄琛喪父、於塋兆之內、手種松柏、隆冬負水掘土、鄉老哀而助之、十餘年、墳成木茂、 （未完）

畏盦隨拾 二十一

——汪劫謙

又添了離愁萬斗、眼底心頭如昨日、數襟明夢裏重携手、一腔血爲君剖、 淚痕莫濕新詞透、倚寒寄循環細讀、殘燈如豆、留此餘生成底事、空令多情傷感、愧戴却頭顱如舊、跋涉河山知不易、願孤魂繞護車前後、腸已斷、歌又逗、」

李煮夢字小白、有兩頭纖纖四章云、「兩頭纖纖雙綠蛾、半白半黑雙秋波、腷腷膊膊手中梭、磊磊落落心中他、」「兩頭纖纖畫眉筆、半白半黑鴛鴦牒、腷腷膊膊雙飛翼、磊磊落落同心結、」「兩頭纖纖古淇盧、半白半黑晉九圖、腷腷膊膊擊唾壺、磊磊落落大丈夫」「兩頭纖纖陳琳筆、半白半黑討賊檄、腷腷膊膊仇頭折、磊磊落落中興業、」有闌干詞云、「閒課雙鬟種白蘭、支頤斜倚小紅欄、有心遮却銷魂處、不許檀奴仔細看、意中人在書樓西、隔着闌干路却迷、只有痴魂攔不住、時扶幾步到紅閨、昨夜新妝換繡襦、巡簷小步倩人扶、此時只有闌干見、笑問闌干記得無、私願郎身化竹竿、縱橫編作小闌干、待儂日日憑闌立、秋月春風取次看、」有旅夜詩云、「夜色微茫裏、羈人獨倚樓、殘燈煎舊恨、細雨織新愁、露重花香冷、秋深笛韻幽、雁聲掠天去、遙墮白蘋洲、」秋夜云「空碧淡浮烟、涼秋釀夢天、月扶花影走、人擁酒香眠、幽思縈心曲、詩情墮枕邊、醉中吟斷句、零落不成篇、」有一痕沙閨思詞云、「對着一庭明月、萬種幽思交集、欲繡小香囊、贈檀郎、」還是繡叢蘭葉、還是繡雙蝴蝶、還是繡鴛鴦、細思量、」又昭君怨詞云「者樣玲瓏嬌小、恰似依人飛鳥、憨極轉無言、惹人憐、 問到渠儂年紀、悄指闌干十二、含笑一

遊記 太華山憶影（續）

田古香

余正徘徊間、忽山風一吹、帽飄然起、追之不及、已落澗中矣、不覺相與失笑、越青柯坪行數百步、圓嶺迴心石、並當思父母、字大逾丈、望之咄咄動心、過此即爲千尺幢、一峰直上、中凹如霤、爲攀索之始、索爲鐵製、附於絕壁、鑿石爲蹬、僅容半足、牽索一抖、聲琅琅然 登者易短衣、仰首挽索、足踢絕壁、如猨猴攀援、以身委索、依索爲命、左手挽索、即移右足、右手挽索、即移左足 、索直則人亦直、索斜則人亦斜、仰望逗天一先、如從井中出、不敢稍一下視、俟余達巔、路君始就索、陸續登畢、折而東行、步下石罅漫溢、強容半足、偶一失足、必至碎骨、得可駐足處、卽一休息、是爲千尺幢實不僅千尺也、時諸人汗流吁氣、爲狀至疲、蹣跚鼓餘勇而行、轉北折一崖斜出、若傀狀、仰不見天日、索蹬如幢而險峻過之、行其上股爲之慄、是爲百尺峽、亦不僅百尺也、峽盡抵天門、一石大約方丈、可立而遠眺、名雲台、俯視山外諸邑、已歷歷可數、東有鐵獅猕三四箇、疾首蹙額坐石牀上、名猴見愁、又二里至二仙橋、橋係以鐵杙橫亘壁中、上架木板、寬不盈尺、且半朽、踊之振振有聲、心益危、乃握索屏息瞑視以過、自橋益進、一巖如車箱、側立、人捫壁行其中、錚錚如金石聲、 （未完）

大律師陳炳堃

臨時招待所設南市玉壺春雅座每日午後二時至六時電總二二五七午前在特一區花園路耦耕里本寓電話暫借南局二七零五北京通信處俸槐街遷縣館電話南局六百廿六號

華新磅廠

飛馬商標

大秤球磅 照碼八扣

本號現移法界廿九號路馬桂家樓三十一號便是

（借電話南局一九一五）

司帝貝克牌 Studebaker ERSKINE 最新式汽車

特　円

美麗 堅固 耐久 舒通 穩快

華北獨家經理 天津 雲龍汽車公司

地址舊德界中街三十二號 電話南局三一三四號

瑞星照像館

本館新發明孤光攝影藝術精良並備新式文武海陸軍大禮服各種西服一備化裝之用並代售旅行快鏡及代洗寶膠片

如蒙惠顧不勝歡迎

館址法租界天祥市場北便門美豐金店對過

洗髮後之兩事 吹髮 盪髮

▲吹髮有電吹髮器冷風熱風均甚相宜、洗髮以後、立時可乾

▲盪髮以後、可以濕潤、則非電盪髮器莫屬矣

電盪髮器 清潔方便 每把十元上下

電吹髮器 可熱可涼 每把洋十五元上下

英國工部局電務處啓

先施牌

先施脚部瘡痕及名脚氣散

主治 （一）遠年足部瘡瘡 （二）脚趾流水合膿 （三）自體熱痒油蝨

每包價銀一角

（注意）見熱水洗用患處

先施化粧品有限公司監製

全國洋廣貨店均有發售

李同益呢絨莊

（法界梨棧電話南局一百七十三號）

專做西服大氅工精價低推銷毛織各品尤稱公道

沉香呢每尺四毛八分
上等灰嗶嘰每尺六毛
雪花呢每尺八毛八分

其餘各貨價都便宜因花色繁多不及普載上述幾種價格概可想見便宜焉

女醫士趙玉嵐專門

內外大小方脈推拿急慢驚風針灸危險大症 婦女科 小兒科

包診婦女多年不孕及一切疑難大症秘製神效九散膏丹

移寓法界光明社西恒和西里四十八號趙氏醫寓便是

新大愛國香煙大贈獎

注意煙包可得大洋一百元

●五十個空包換一張

●五個空包換一條

本公司新出大愛國香煙久已風行南北現大加改良煙質提高價仍公道茲爲酬答惠顧諸君起見特舉行大贈獎每本煙硬皮空包五十個可換券一張（共十條）硬皮空包五個可換獎券一條『大愛國軟皮空包不換』獎券額定一萬號每號十條爲一全張第一獎可得價值一百元金鐲一副小獎二百號每號一全張可得本烟二十包既吸好煙又獲大獎誠難得之機會也候本券贈足一萬號即在北京臨時指定地址開獎並登報聲明也

獎品列左

頭獎一張得金手鐲一副值洋一百元每條洋十元

二獎一張自行車一輛值洋五十元每條洋五元

三獎一張金耳挖一支值洋十五元每條洋一元五角

四獎一張金戒指一只值洋十元每條洋一元

五獎四張每張手表一只值洋五元每條洋五角

六獎二百張每張得本煙二十小包值洋一元 每條本烟二小包值洋一角

京津南洋兄弟煙草公司啓

同胞脫離苦海四時可戒

戒煙靈藥

鴉片爲害盡人皆知雖欲脫離如無良方誠爲終身憾事本醫鑒此經年研究發明十載餘業經農商部立案特許專利警察廳註册假冒必究省立醫院化驗毫無毒質各省拒毒會試用確實靈驗善戒鴉片煙癮嗎啡金丹之毒此藥純係解癮性質吸烟服藥照常辦公兩星期完全斷盡除根並無疲倦還精失眠吐瀉痛苦仍如平日四時可戒自試百效服藥數日飲後於不知覺間見烟自厭精神煥發飲食驟增終身癮疾揮之使去還我自由眞稱戒煙靈藥服法列下▲第一付服法服藥在吸烟以前吸煙幾次服藥亦幾次照常吸烟最要者每日大便一次其色甚黑小便其色甚黃即平日所聚於五臟煙毒烟滯從大小便排出服藥經六七日後煙即不再想吸▲第二付服法同上恐戒絕後身體稍弱速服此藥功能補氣養血強壯筋骨飲食增加服畢繼服▲第三付此藥能搜盡毒根日後永不再犯定價全料十五元▲外埠購藥加郵費四角

總批發處▲天津廬莊子信利馬車行西榮德里

北洋志新醫院

鳴謝鐵證

敬啟者年前購來戒烟靈藥按法服用十數日後完全斷盡不受痛苦不生疾病照常辦公眞稱戒烟靈藥敝處染受癖者甚多敝號已爲介紹今寄上大洋六十元托購四料寄下爲盻特此鳴謝祈宜之報端以告同病者並爲介紹敬請醫安

安東大東溝公益和脫帽

注意　注意

久咳成癆

多咳傷肺曰久成癆

查治癆必愈之藥近今外國醫藥兩界尚無發明目下只有上海唐拾義大醫生久咳丸直接有華咳除痰之功間接有防癆保肺之效正本清源舍此莫屬此丸每瓶附入形如鈔票驗眞券一張直接寄回本廠可換圖畫一張無券是僞品有券而照相模糊者亦係僞品請勿悞購以重生命

總發行上海廣西路　世界各埠均有經售

父子大藥廠

天德醫院

啟者本院現約集同志組設醫院各科設備完善主治內外科耳鼻眼喉皮膚花柳婦嬰等科凡有抱痾疾醫藥罔效者請來診治今特施診一個月幸弗交臂失此良機也敝院今由上海聘請醫花柳專家無論新久梅毒包醫除根永不復發俾病家有慣用中法治療者不致觖望焉本院由德國藥廠購到各種注射藥列左

德國返老還童延年益壽注射液
受煤薰呼吸停止起死回生注射液
婦人經血不調注射液
肺癆病及各種肺病注射液
橫痃下疳頑癬面生黑斑及皮膚病注射液
注射九一四新六〇六及淋病注射液
朱子修製土耳其眼藥醫多年不愈眼症施
醫施藥

門診午前九時至下午五時惟急症不在此限

設在法租界二十九號路吉祥里中間綠牌電車道老九章斜對過　電話南局九百六十五號

天祥市場西便門對過大街

聚英球房

夏曆十一月初六日開幕

本球房之五大特色列後

一 屋頂上跑輪鞋
二 設備華美球檯七張
三 汽爐電扇溫度適宜
四 專備西式臉盤廁所潔淨異常
五 光線充足坐北向南冬暖夏涼且有屋頂散步足可游目暢懷

（新）

天津英界大昌和經理

諸君欲購最新式美國堅固衛生器具請來敝行接洽定能令君滿意（一）

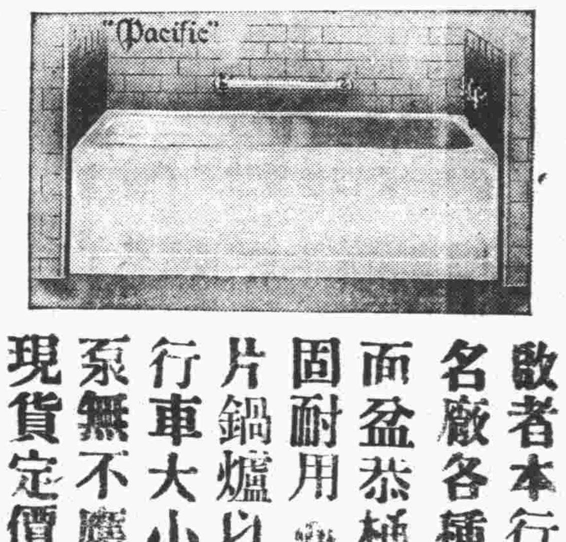

啟者本行經理美國柯樂爾名廠各種衛生器俱如澡盆面盆恭桶便池樣式新奇堅固耐用[illegible]有暖汽應用之爐片鍋爐以及各種摩托車自行車大小五金門鎖漆油水泵無不應有盡有到有大批現貨定價極廉　如蒙惠顧

本行開設天津法界大沽路一百十七號　格外歡迎

電話南局一千二百十七號

英商謙順洋行謹啟

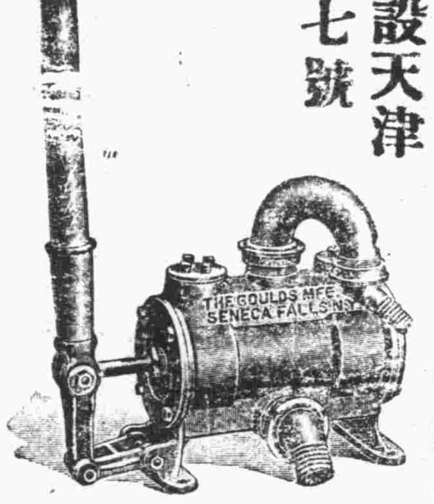

天津立宏公司廣告

敢者本公司專代安裝衛生暖汽設備冷熱水管大小鍋爐各種機器以及電料等項工程堅固精良無危險之虞

開設天津特一區無錫路十九號　電話南局二一五零

本公司啓

惠羅公司

聖誕玩物大展覽

The Christmas Store

諸君注意：敝公司刻下沿街玻璃窗中各種禮物均爲今冬新貨一望卽可了然選請從速勿失良機

樓下另闢一部仍賣各種呢絨嗶嘰絲羅綢緞一切新到各種織花綢緞粉黃湖色紫青各色均備婦女製皮衣面或大衣裏尤爲美妙速臨一觀其究竟當知言之不謬也

聖誕佳節禮品如下

男女毛手套
男女毛絲袜
男女毛絲圍巾
男女美麗絲手帕
各式手提皮袋
各種香水香粉
各式聖誕賀片
各種文房用具
各種花粧用品
各種西洋磁器
各色門窗簾
各種花色衣料
各色鴨絨被頭
各種男女帽子

一切均可饋贈親朋戚友之禮物均陳列展覽

中華士女禮貌招待

特別歡迎

（禮物倘未備就）（請即惠臨選購）

敝公司二層樓陳列伍千餘種之各式精美堅固兒童玩物價廉貨美